

**REVISIONE ORDINARIA DELLE  
PARTECIPAZIONI ANNO 2024**

**RELAZIONE SUI RISULTATI CONSEGUITI**

# REVISIONE ORDINARIA DELLE PARTECIPAZIONI ANNO 2024

## RELAZIONE SUI RISULTATI CONSEGUITI

Con riferimento alla Revisione ordinaria delle partecipazioni delle società partecipate per anno 2023 di cui all'art.20 del D.Lgs. n.175/2016, si provvede a relazionare sull'attività svolta in applicazione delle indicazioni ivi contenute, con particolare riferimento all'attuazione delle azioni di razionalizzazione da porre in atto.

Il piano di revisione ordinario delle partecipazioni 2023, per le motivazioni ampiamente illustrate nell'ambito dello stesso, può essere così sintetizzato:

1. mantenere la propria partecipazione nelle seguenti società, ai sensi degli artt.4 e 20 del predetto D.Lgs. n.175/2006:

1	EGEA SPA	Quota dello 0,1537%	Dismissioni della partecipazione mediante l'immediato esercizio del recess
2	Ente Turismo Langhe Monferrato e Roero S.c.r.l.	Quota dello 0,14%	Mantenimento senza interventi
3	G.A.L. Langhe Roero Leader	Quota dello 0,9217%	Mantenimento senza interventi.
4	S.I.S.I. Società Intercomunale servizi idrici s.r.l.	Quota del 1,551%	Mantenimento senza interventi
5	S.T.R. Società trattamento Rifiuti S.r.l	Quota del 1,332%	Mantenimento senza interventi
6	Azienda Speciale Consortile Mercato ortofrutticolo del Roero	Quota del 4,30%	Mantenimento senza interventi

### Rendicontazione dell'attuazione delle misure di razionalizzazione

Di seguito si riportano le schede di rendicontazione dello stato di attuazione delle misure di razionalizzazione delle società partecipate dal Comune di Vezza d'Alba secondo quanto individuato nel provvedimento adottato con deliberazione del Consiglio comunale n. 46 del 05/11/2024.

Con riferimento alle società partecipate per cui è stato previsto il mantenimento senza specifiche misure di razionalizzazione, l'analisi della situazione e dell'andamento economico patrimoniale delle stesse al 31/12/2024 è riportata nella relazione tecnica di accompagnamento alla revisione periodica 2025.

**EGEA s.p.a.**

### SCHEDA STATO DI ATTUAZIONE

#### Recesso dalla società

#### DATI ANAGRAFICI DELLA PARTECIPATA

Codice Fiscale	00314030180
Denominazione	Egea Ente Gestione Energia e Ambiente s.p.a.

NOME DEL CAMPO	Indicazioni per la compilazione
Stato di attuazione della procedura	Recesso non esercitato
Motivazioni del mancato avvio della procedura (mancato esercizio del diritto di recesso)	Si rinvia alle note in calce alla presente scheda
Stato di avanzamento della procedura	In corso
Motivazioni della conclusione della procedura con esito negativo	-
Data di esercizio del diritto di recesso	Si rinvia alle note in calce alla presente scheda
Ulteriori informazioni*	-

\*Campo testuale con compilazione facoltativa.

In ossequio a quanto approvato con Deliberazione del Consiglio comunale n. 36 del 05/11/2024, con pec del 06/11/2024 prot. n. 4671, il Comune di Vezza d'Alba ha inviato ad EGEA - Ente Gestione Energia e Ambiente S.p.A. una dichiarazione di recesso ai sensi dell'art.2437 e ss. c.c. nonché ai sensi delle disposizioni del D.Lgs. n.175/2016; a seguito dell'eccezione di tardività del recesso operata da EGEA S.p.A. in riferimento alla normativa civilistica si è ritenuto opportuno perfezionare il recesso dalla compagine societaria operando unicamente sulla normativa pubblicistica del D.Lgs. n.175/2016; a tal fine, anche a seguito di confronti tecnici con i referenti amministrativi del Comune di Alba, che detiene il 0.1537% delle azioni di Egea Spa, si è convenuto di inquadrare il recesso come fattispecie a formazione progressiva che si perfeziona (ai sensi dell'art.24 del D.Lgs. n.175/2016) allo spirare dell'anno dall'assunzione della deliberazione che certifica l'assenza di strategicità della partecipazione, previo esperimento di procedura d'asta finalizzata alla vendita delle azioni detenute; in attuazione di quanto sopra, il Comune di Vezza d'Alba, previa deliberazione della Giunta Comunale n. 53 del 15.07.2025, indicava asta pubblica finalizzata all'alienazione delle azioni di EGEA S.p.A. di proprietà; l'avviso di gara denominato "AVVISO PUBBLICO DI GARA DA ESPERIRE MEDIANTE ASTA PUBBLICA PER L'ALIENAZIONE DELLE AZIONI ORDINARIE DI EGEA S.P.A. DI PROPRIETÀ DEL COMUNE DI, VEZZA D'ALBA" e i relativi documenti venivano pubblicati all'Albo pretorio del comune di Vezza d'Alba dal 16/07/2025 al 14/10/2025, nonché in apposita sezione dell'Amministrazione Trasparente e sul sito internet del Comune; poiché entro le ore 11.00 del 15.10.2025, termine ultimo previsto dal Bando, non perveniva alcuna offerta, in data 05/11/2025 veniva redatto e pubblicato verbale di gara deserta.

Allo stato, essendo trascorsi 12 mesi dall'approvazione della deliberazione che certificava l'assenza di strategicità della partecipazione, nonché essendo stata esperita, seppur con esito negativo, la procedura d'asta, l'Amministrazione si impegna a verificare il definitivo perfezionamento del recesso dalla società EGEA S.p.A., riservandosi in ogni caso, ogni ulteriore azione, da condividersi anche con gli altri Comuni soci, finalizzata alla definitiva dismissione della partecipazione.

Per quanto riguarda l'accantonamento di cui all'art.21, comma 1, D.Lgs. n.175/2016, lo stesso è stato finanziato nel corso del bilancio d'esercizio 2024 con specifica variazione di bilancio, per l'importo di € 68.278,84 utilizzando una quota dell'avanzo di amministrazione disponibile, giusta deliberazione del Consiglio comunale n. 35 del 05/11/2024. Ad oggi accantonato in avanzo in seguito ad approvazione rendiconto 2024.

**LINEE DI INDIRIZZO PER LE RICOGNIZIONI E I  
PIANI DI RAZIONALIZZAZIONE DEGLI ORGANISMI  
PARTECIPATI DAGLI ENTI TERRITORIALI ANNO 2025  
(ART. 24 D.LGS. N. 175/2016)**

## **INDICE**

- 01.        SCHEDA ANAGRAFICA**
- 02.        RICOGNIZIONE DELLE SOCIETÀ PARTECIPATE**
  - 02.01. Ricognizione delle società a partecipazione diretta
  - 02.02. Ricognizione delle società a partecipazione indiretta
  - 02.03. Grafico delle relazioni tra partecipazioni
- 03.        REQUISITI TESTO UNICO DELLE SOCIETÀ A PARTECIPAZIONE PUBBLICA (T.U.S.P.)**
  - 03.01. Finalità perseguite e attività ammesse (articoli 4 e 26)
  - 03.02. Condizioni art. 20 co. 2
- 04.        MANTENIMENTO SENZA INTERVENTI DI RAZIONALIZZAZIONE**
- 05.        AZIONI DI RAZIONALIZZAZIONE**
  - 05.01. Contenimento costi
  - 05.02. Cessione/Alienazione quote
  - 05.03. Liquidazione
  - 05.04. Fusione/Incorporazione
  - 05.05. Riepilogo
- 06.        ELENCO MOTIVAZIONI**

**LINEE GUIDA PER LE RICOGNIZIONI E I PIANI DI RAZIONALIZZAZIONE  
DEGLI ORGANISMI PARTECIPATI DAGLI ENTI TERRITORIALI  
(ART. 24 D.LGS. N. 175/2016)**

**01. SCHEDA ANAGRAFICA**

**Tipologia Ente:** Comune

**Denominazione Ente:** PIEMONTE COMUNE DI VEZZA D'ALBA

**Codice fiscale dell'Ente:** 00517640041

L'ente ha già adottato il piano operativo di razionalizzazione ai sensi dell'art. 1 co. 612, l. n. 190/2014 **SI**

**Dati del referente/responsabile per la compilazione del piano**

**RESPONSABILE SERVIZIO  
FINANZIARIO**

**Nome:**

GIAN PIERO

**Cognome:**

COSTA

**Recapiti:**

**Indirizzo:**

Via G. MAZZINI N. 29

**Telefono:**

0173/65022

**Fax:**

017365184

**Posta elettronica:**

[vezza.dalba@cert.ruparpiemonte.it](mailto:vezza.dalba@cert.ruparpiemonte.it)

## 02. RICOGNIZIONE DELLE SOCIETÀ PARTECIPATE

*Se l'ente partecipa al capitale di una società sia direttamente sia indirettamente, compilare sia la scheda 02.01. sia la scheda 02.02.*

### 02.01. Ricognizione delle società a partecipazione diretta

Progressivo	Codice fiscale società	Denominazione società	Anno di costituzione	% Quota di partecipazione	Attività svolta	Partecipazione di controllo	Società in house	Quotata (ai sensi del d.lgs. n. 175/2016)	Holding pura
A	B	C	D	E	F	G	H	I	J
Dir_1	00314030180	Egea Spa	1924	0,01537	Attività industriali di produzione beni e servizi nei settori gas, idrico, teleriscaldamento ecc.	NO	NO	NO	NO
Dir_2	02513140042	Ente Turismo Alba Bra Langhe e Roero s.c.a.r.l.	1996	0,14	Promozione turistica del territorio	SI	SI	NO	NO
Dir_3	02316570049	G.A.L. Langhe Roero Leader s.c.a.r.l.	1992	0,9217	Studio, attuazione e coordinamento di iniziative utili allo sviluppo sociale ed economico del territorio delle Langhe e del Roero	NO	NO	NO	NO
Dir_4	03168260044	Società Intercomunale Servizi Idrici s.r.l.	2007	1,551	Gestione servizio idrico integrato	NO	SI	NO	NO
Dir_5	02996810046	Società Trattamento Rifiuti s.r.l.	2004	1,332	Gestione impianti recupero e smaltimento rifiuti	NO	SI	NO	NO

Le società a partecipazione diretta (quotate e non quotate) sono sempre oggetto di ricognizione, anche se non controllate dall'ente.

Colonna B: Inserire codice di 11 cifre per le società aventi sede in Italia; codice di 11 cifre seguito da "E" per le società aventi sede all'estero.

Colonna C: Inserire la ragione sociale comprensiva della forma giuridica.

Colonna E: Inserire valori comprensivi di decimali.

Colonna F: Inserire una descrizione sintetica della/e attività effettivamente svolta/e.

Colonna G: Indicare se la partecipazione detenuta dall'amministrazione è di controllo ai sensi dell'art. 2359 c.c.

Colonna H: Indicare "SI" se l'Amministrazione esercita il controllo analogo o più Amministrazioni esercitano il controllo analogo congiunto.

Colonna I: Indicare "SI" se la società emette azioni quotate in mercati regolamentati; se ha emesso, al 31/12/2015, strumenti finanziari quotati in mercati regolamentati; se sia partecipata da società quotate o che hanno emesso strumenti finanziari quotati.

Colonna J: Indicare "SI" se la società ha come oggetto sociale esclusivo la gestione delle partecipazioni societarie per conto dell'Amministrazione.

## 02. RICOGNIZIONE DELLE SOCIETÀ PARTECIPATE

### 02.02. Ricognizione delle società a partecipazione indiretta

Progressivo	Codice fiscale società	Denominazione società	Anno di costituzione	Denominazione società/organismo tramite	% Quota di partecipazione società/organismo tramite	% Quota di partecipazione indiretta Amministrazione	Attività svolta	Partecipazione di controllo	Società in house
A	B	C	D	E	F	G	H	I	J

Le società a partecipazione indiretta (quotate e non quotate) sono oggetto di ricognizione solo se detenute dall'ente per il tramite di una società/organismo sottoposto a controllo da parte dello stesso.

Colonna B: Inserire codice di 11 cifre per le società aventi sede in Italia; codice di 11 cifre seguito da "E" per le società aventi sede all'estero.

Colonna C: Inserire la ragione sociale comprensiva della forma giuridica.

Colonna E: Inserire la denominazione delle società/organismi (1 o +) attraverso le quali l'ente partecipa alle medesime. Per le indirette di livello successivo, inserire la denominazione delle società/organismi partecipanti (1 o +) del livello immediatamente precedente.

Colonna F: indicare separatamente ciascuna quota di partecipazione (comprensiva di decimali) qualora la partecipazione sia detenuta attraverso 2 o + società/organismi tramite.

Colonna G: indicare una unica quota di partecipazione (comprensiva di decimali) determinata in proporzione alla quote di partecipazione dei livelli precedenti.

Colonna H: Inserire una descrizione sintetica della/e attività effettivamente svolta/e.

Colonna I: Indicare se la partecipazione detenuta dall'amministrazione è di controllo ai sensi dell'art. 2359 c.c.

Colonna J: Indicare "SI" se l'Amministrazione esercita il controllo analogo o più Amministrazioni esercitano il controllo analogo congiunto.

Colonna K: Indicare "SI" se la società emette azioni quotate in mercati regolamentati; se ha emesso, al 31/12/2015, strumenti finanziari quotati in mercati regolamentati; se sia partecipata da società quotate o che hanno emesso strumenti finanziari quotati.

Colonna L: Indicare "SI" se la società ha come oggetto sociale esclusivo la gestione delle partecipazioni societarie per conto dell'Amministrazione.



**02. RICOGNIZIONE DELLE SOCIETÀ PARTECIPATE**

02.03. Grafico delle relazioni tra partecipazioni

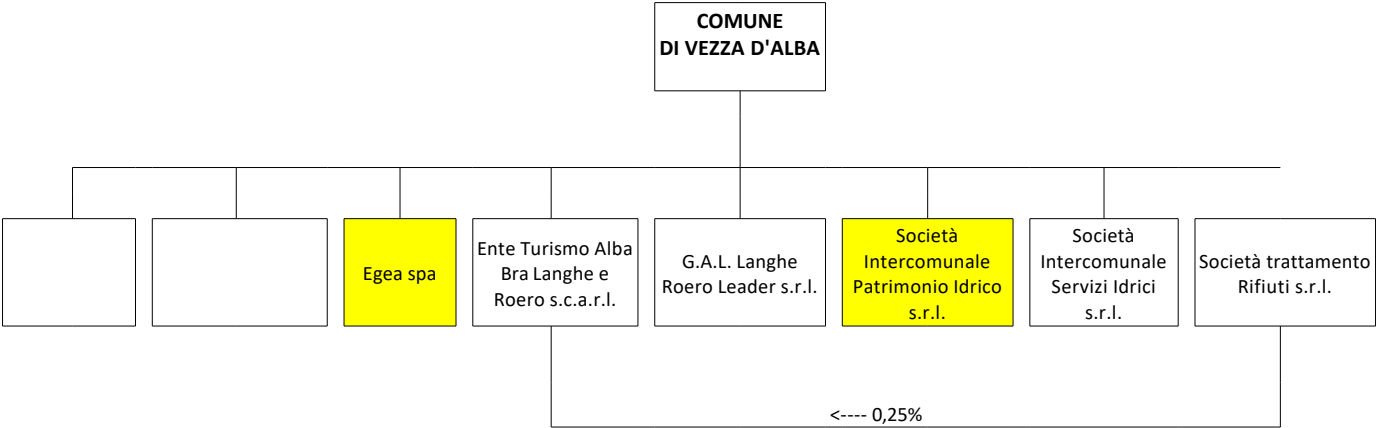

### 03. REQUISITI TESTO UNICO DELLE SOCIETÀ A PARTECIPAZIONE PUBBLICA

03.01. Finalità perseguite e attività ammesse (articoli 4 e 26)

Compilare una scheda per ciascuna società

Progressivo società partecipata:	Dir_1	(a)
Denominazione società partecipata:	Egea Spa	(b)
Tipo partecipazione:	Diretta	(c)
Attività svolta:	<input checked="" type="checkbox"/> Attività industriali di produzione beni e servizi	(d)
<b>indicare se la società:</b>		
- Rientra nell'Allegato "A" del d.lgs. n. 175/2016 (art. 26, co. 2)	<input type="checkbox"/>	
- Ha come oggetto esclusivo la gestione di fondi europei per conto dello Stato o delle Regioni, ovvero la realizzazione di progetti di ricerca finanziati dalle istituzioni dell'Unione Europea (art. 26, co. 2)	<input type="checkbox"/>	
- È stata esclusa, con deliberazione adottata ai sensi dell'art. 4 co. 9, secondo periodo, dall'applicazione totale o parziale delle disposizioni del medesimo articolo ( <b>solo per le società partecipate dalle Regioni/Prov. Aut.</b> )	<input type="checkbox"/>	
- È destinataria dei provvedimenti di cui al d.lgs. n. 159/2011 (art. 26, co. 12-bis)	<input type="checkbox"/>	
- È autorizzata alla gestione delle case da gioco, ai sensi della legislazione vigente (art. 26, co. 12-sexies)	<input type="checkbox"/>	
<b>Qualora non sia stata selezionata alcuna delle opzioni indicate ai punti precedenti, indicare se la società:</b>		
- È costituita in attuazione dell'art. 34 del regolamento CE n. 13/2013 - Gruppi d'Azione Locale (art. 4, co. 6)	<input type="checkbox"/>	
- Ha per oggetto sociale prevalente la gestione di spazi fieristici e l'organizzazione di eventi fieristici (art. 4, co. 7)	<input checked="" type="checkbox"/>	
- Ha per oggetto sociale prevalente la realizzazione e la gestione di impianti di trasporto a fune per la mobilità turistico-sportiva in aree montane (art. 4, co. 7)	<input type="checkbox"/>	
- Ha per oggetto sociale prevalente la produzione di energia da fonti rinnovabili (art. 4, co. 7)	<input type="checkbox"/>	
- Ha caratteristiche di spin off o di start up universitario, o analoghe a quelle degli enti di ricerca, ovvero gestisce aziende agricole con funzioni didattiche (art. 4, co. 8)	<input type="checkbox"/>	
- Produce un servizio di interesse generale a rete (di cui all'art. 3-bis del d.l. 138/2011) fuori dall'ambito territoriale di riferimento, con affidamento dei servizi, in corso e nuovi, tramite procedure ad evidenza pubblica (art. 4, co. 9-bis)		
- Produce beni e servizi strettamente necessari per il perseguimento delle finalità istituzionali dell'ente (art. 4, co. 1)		
- Produce un servizio di interesse generale (art. 4, co. 2, lett. a)		
- Progetta e realizza un'opera pubblica sulla base di un accordo di programma fra amministrazioni pubbliche (art. 4, co. 2, lett. b)		
- Realizza e gestisce un'opera pubblica ovvero organizza e gestisce un servizio di interesse generale attraverso un contratto di partenariato pubblico/privato (art. 4, co. 2, lett. c)		
- Produce beni o servizi strumentali all'ente o agli enti pubblici partecipanti o alla svolgimento delle loro funzioni (art. 4, co. 2, lett. d)		
- Svolge servizi di committenza (art. 4, co. 2, lett. e)		
- Valorizza il patrimonio immobiliare dell'amministrazione partecipante (art. 4, co. 3)		

Indicare le motivazioni della riconducibilità o meno ai vincoli di scopo di cui al co. 1 o ad una delle attività di cui ai commi 2 e 3, anche con riferimento alle società che svolgono le attività di cui ai commi 6, 7, 8:

A partire dall'anno 2024 la società non ha più attività di interesse generale a rete, inerenti la distribuzione del gas metano, il teleriscaldamento e la distribuzione del servizio idrico.  
La società EGEE S.p.A. dopo aver avuto accesso nel corso del 2023 a specifica procedura di composizione negoziata della crisi, ha approvato ed attuato nel corso dell'anno 2024 il relativo Piano di Risanamento economico-finanziario per il periodo 2023-2028, conseguente agli Accordi di Ristrutturazione omologati dal Tribunale, "a soddisfacimento" degli accordi con i creditori, che hanno comportato un cambiamento della stessa.  
Questa complessa ed articolata operazione comporta in pratica la cessione dell'intera azienda che originariamente faceva capo ad EGEE S.p.A., a società posta sotto il controllo di fatto di altri soggetti, e l'impegno della stessa a cedere la residua partecipazione ove Iren decida di esercitare l'opzione.  
Di conseguenza, determina un profondo cambiamento della natura di EGEE S.p.A. che conserva nel proprio patrimonio esclusivamente alcune posizioni debitorie e un paio di partecipazioni "devitalizzate".  
Si rileva quindi una modifica sostanziale dell'oggetto sociale

(a): Inserire uno dei progressivi già indicati nelle schede di ricognizione (02.01; 02.02).

(b): Inserire la ragione sociale come indicata nelle schede di ricognizione (02.01; 02.02).

(c): Indicare il tipo di partecipazione distinguendo i casi in cui la società sia partecipata direttamente, indirettamente (tramite altra società/organismo), ovvero in parte direttamente e in parte indirettamente.

(d): Inserire l'attività come indicata nelle schede di ricognizione (02.01; 02.02).

### 03. REQUISITI TESTO UNICO DELLE SOCIETÀ A PARTECIPAZIONE PUBBLICA

03.02. Condizioni art. 20, co. 2

Compilare una scheda per ciascuna società

Progressivo società partecipata: Dir\_1 (a)

Denominazione società partecipata: Egea Spa (b)

Tipo partecipazione: Diretta (c)

Attività svolta: Attività industriali di produzione beni e servizi nei settori gas, (d)

Indicare i seguenti dati con riferimento all'esercizio 2023:

Numero medio dipendenti (e)	0,00
Numero amministratori	3
di cui nominati dall'Ente	0
Numero componenti organo di controllo	7
di cui nominati dall'Ente	0

dependenti al 31/12/2024

Importi in euro	
Costo del personale (f)	2.872.119,00
Compensi amministratori	104.637,00
Compensi componenti organo di controllo	0,00

☐

☐

☐

Importi in euro	
<b>RISULTATO D'ESERCIZIO (g)</b>	
2024	-12.407.085,00
2023	-17.536.433,00
2022	-83.513.850,00
2021	2.807.925,00
2020	2.459.881,00
2019	1.746.446,00
2018	1.087.337,00
2017	5.590.077,00
2016	2.113.858,00
2015	2.491.150,00

Importi in euro	
<b>FATTURATO</b>	
2024	5.432.257,00
2023	19.793.396,00
2022	10.918.918,00
2021	10.918.918,00
2020	7.166.702,00
2019	6.382.711,00
FATTURATO MEDIO	12.048.190,33

☐

☐

- La partecipazione societaria non rientra in alcuna delle categorie di cui all'art. 4 (art. 20, co. 2, lett. a)

X

- Società priva di dipendenti o con numero di amministratori superiore a quello dei dipendenti (art. 20, co. 2, lett. b)

- Svolgimento di attività analoghe o simili a quelle svolte da altre società partecipate o da enti pubblici strumentali (art. 20, co. 2, lett. c)

Indicare quali società/enti strumentali:

- Fatturato medio non superiore a 500.000 euro nel triennio precedente (art. 20, co. 2, lett. d e art. 26, co. 12-quinquies)

- Perdite in 4 dei 5 esercizi precedenti (per società che non gestiscono un servizio di interesse generale) (art. 20, co. 2, lett. e)

- Necessità di contenimento dei costi di funzionamento (art. 20, co. 2, lett. f)

- Necessità di aggregazione con altre società aventi ad oggetto le attività consentite all'art. 4 (art. 20, co. 2, lett. g)

Indicare le motivazioni della sussistenza o meno delle condizioni di cui ai punti precedenti:

L'attuazione del Piano di Risanamento conseguente agli Accordi di Ristrutturazione omologati dal Tribunale ha comportato in pratica la cessione dell'intera azienda che originariamente faceva capo ad EGEA S.p.A., a società posta sotto il controllo di fatto di altri soggetti, e l'impegno della stessa a cedere la residua partecipazione ove Iren decida di esercitare l'opzione. Di conseguenza, determina un profondo cambiamento della natura di EGEA S.p.A. che conserva nel proprio patrimonio esclusivamente alcune posizioni debitorie e un paio di partecipazioni "devitalizzate", rilevando quindi una modifica sostanziale dell'oggetto sociale. A partire dall'anno 2024, la società non svolge più un servizio di interesse generale nei servizi rete, inerenti la distribuzione del gas metano, il teleriscaldamento e la distribuzione del servizio idrico. La stessa non produce più né beni e servizi strettamente necessari per il perseguimento delle finalità istituzionali dell'ente (art. 4, co. 1), né un servizio di interesse generale (art. 4, co. 2, lett.a). La partecipazione non è più ritenuta strategica

Azioni da intraprendere:

Dismissione della partecipazione. La modifica sostanziale dell'oggetto sociale legittima la dismissione della partecipazione mediante l'esercizio del diritto di recesso.

(a): Inserire uno dei progressivi già indicati nelle schede di ricognizione (02.01; 02.02).

(b): Inserire la ragione sociale come indicata nelle schede di ricognizione (02.01; 02.02).

(c): Indicare il tipo di partecipazione distinguendo i casi in cui la società sia partecipata direttamente, indirettamente (tramite altra società/organismo), ovvero in parte direttamente e in parte indirettamente.

(d): Inserire l'attività svolta come indicata nelle schede di ricognizione (02.01; 02.02).

(e): Inserire il numero medio di dipendenti come da nota integrativa al bilancio.

(f): Inserire la voce B9 del Conto economico.

(g): Inserire il risultato d'esercizio al netto delle imposte.

### 03. REQUISITI TESTO UNICO DELLE SOCIETÀ A PARTECIPAZIONE PUBBLICA

03.01. Finalità perseguite e attività ammesse (articoli 4 e 26)

Compilare una scheda per ciascuna società

Progressivo società partecipata:	Dir_2	(a)
Denominazione società partecipata:	Ente Turismo Alba Bra Langhe e Roero s.c.a.r.l.	(b)
Tipo partecipazione:	Diretta	(c)
Attività svolta:	Promozione turistica del territorio	(d)
<i>Indicare se la società:</i>		
- Rientra nell'Allegato "A" del d.lgs. n. 175/2016 (art. 26, co. 2)	<input type="checkbox"/>	
- Ha come oggetto esclusivo la gestione di fondi europei per conto dello Stato o delle Regioni, ovvero la realizzazione di progetti di ricerca finanziati dalle istituzioni dell'Unione Europea (art. 26, co. 2)	<input type="checkbox"/>	
- È stata esclusa, con deliberazione adottata ai sensi dell'art. 4 co. 9, secondo periodo, dall'applicazione totale o parziale delle disposizioni del medesimo articolo ( <b>solo per le società partecipate dalle Regioni/Prov. Aut.</b> )	<input type="checkbox"/>	
- È destinataria dei provvedimenti di cui al d.lgs. n. 159/2011 (art. 26, co. 12-bis)	<input type="checkbox"/>	
- È autorizzata alla gestione delle case da gioco, ai sensi della legislazione vigente (art. 26, co. 12-sexies)	<input type="checkbox"/>	
<i>Qualora non sia stata selezionata alcuna delle opzioni indicate ai punti precedenti, indicare se la società:</i>		
- È costituita in attuazione dell'art. 34 del regolamento CE n. 13/2013 - Gruppi d'Azione Locale (art. 4, co. 6)	<input type="checkbox"/>	
- Ha per oggetto sociale prevalente la gestione di spazi fieristici e l'organizzazione di eventi fieristici (art. 4, co. 7)	<input checked="" type="checkbox"/>	
- Ha per oggetto sociale prevalente la realizzazione e la gestione di impianti di trasporto a fune per la mobilità turistico-sportiva in aree montane (art. 4, co. 7)	<input type="checkbox"/>	
- Ha per oggetto sociale prevalente la produzione di energia da fonti rinnovabili (art. 4, co. 7)	<input type="checkbox"/>	
- Ha caratteristiche di spin off o di start up universitario, o analoghe a quelle degli enti di ricerca, ovvero gestisce aziende agricole con funzioni didattiche (art. 4, co. 8)	<input type="checkbox"/>	
- Produce un servizio di interesse generale a rete (di cui all'art. 3-bis del d.l. 138/2011) fuori dall'ambito territoriale di riferimento, con affidamento dei servizi, in corso e nuovi, tramite procedure ad evidenza pubblica (art. 4, co. 9-bis)		
- Produce beni e servizi strettamente necessari per il perseguimento delle finalità istituzionali dell'ente (art. 4, co. 1)		X
- Produce un servizio di interesse generale (art. 4, co. 2, lett. a)		X
- Progetta e realizza un'opera pubblica sulla base di un accordo di programma fra amministrazioni pubbliche (art. 4, co. 2, lett. b)		
- Realizza e gestisce un'opera pubblica ovvero organizza e gestisce un servizio di interesse generale attraverso un contratto di partenariato pubblico/privato (art. 4, co. 2, lett. c)		
- Produce beni o servizi strumentali all'ente o agli enti pubblici partecipanti o alla svolgimento delle loro funzioni (art. 4, co. 2, lett. d)		
- Svolge servizi di committenza (art. 4, co. 2, lett. e)		
- Valorizza il patrimonio immobiliare dell'amministrazione partecipante (art. 4, co. 3)		

Indicare le motivazioni della riconducibilità o meno ai vincoli di scopo di cui al co. 1 o ad una delle attività di cui ai commi 2 e 3, anche con riferimento alle società che svolgono le attività di cui ai commi 6, 7, 8:

Promozione territoriale del turismo nel rispetto delle indicazioni di cui alla L.R. n.14/16

(a): Inserire uno dei progressivi già indicati nelle schede di ricognizione (02.01; 02.02).

(b): Inserire la ragione sociale come indicata nelle schede di ricognizione (02.01; 02.02).

(c): Indicare il tipo di partecipazione distinguendo i casi in cui la società sia partecipata direttamente, indirettamente (tramite altra società/organismo), ovvero in parte direttamente e in parte indirettamente.

(d): Inserire l'attività come indicata nelle schede di ricognizione (02.01; 02.02).

### 03. REQUISITI TESTO UNICO DELLE SOCIETÀ A PARTECIPAZIONE PUBBLICA

03.02. Condizioni art. 20, co. 2

Compilare una scheda per ciascuna società

Progressivo società partecipata: Dir\_2 (a)

Denominazione società partecipata: Ente Turismo Alba Bra Langhe e Roero S.c.a.r.l. (b)

Tipo partecipazione: Diretta (c)

Attività svolta: Promozione turistica del territorio (d)

Indicare i seguenti dati con riferimento all'esercizio 2023:

Numero medio dipendenti (e)	26,00
Numero amministratori	5
di cui nominati dall'Ente	0
Numero componenti organo di controllo	3
di cui nominati dall'Ente	0

Importi in euro	
<b>RISULTATO D'ESERCIZIO (g)</b>	
2024	0,00
2023	0,00
2022	0,00
2021	0,00
2020	0,00
2019	0,00
2018	0,00

Importi in euro	
Costo del personale (f)	1.259.677,08
Compensi amministratori	0,00
Compensi componenti organo di controllo	25.160,00

☐

☐

☐

Importi in euro	
<b>FATTURATO</b>	
2024	3.374.042,55
2023	3.144.948,00
2022	2.733.178,00
2021	2.540.091,00
2020	2.268.134,00
2019	2.318.081,00
FATTURATO MEDIO	2.948.064,92

☐

☐

Sussistenza delle condizioni di cui all'art. 20, co. 2:

- La partecipazione societaria non rientra in alcuna delle categorie di cui all'art. 4 (art. 20, co. 2, lett. a)

- Società priva di dipendenti o con numero di amministratori superiore a quello dei dipendenti (art. 20, co. 2, lett. b)

- Svolgimento di attività analoghe o simili a quelle svolte da altre società partecipate o da enti pubblici strumentali (art. 20, co. 2, lett. c)

Indicare quali società/enti strumentali:

- Fatturato medio non superiore a 500.000 euro nel triennio precedente (art. 20, co. 2, lett. d e art. 26, co. 12-quinquies)

- Perdite in 4 dei 5 esercizi precedenti (per società che non gestiscono un servizio di interesse generale) (art. 20, co. 2, lett. e)

- Necessità di contenimento dei costi di funzionamento (art. 20, co. 2, lett. f)

- Necessità di aggregazione con altre società aventi ad oggetto le attività consentite all'art. 4 (art. 20, co. 2, lett. g)

Indicare le motivazioni della sussistenza o meno delle condizioni di cui ai punti precedenti:

La società svolge la promozione turistica del territorio nel limite dei finanziamenti annualmente disponibili.

Azioni da intraprendere:

Non si ritiene necessario intraprendere azioni correttive.

(a): Inserire uno dei progressivi già indicati nelle schede di ricognizione (02.01; 02.02).

(b): Inserire la ragione sociale come indicata nelle schede di ricognizione (02.01; 02.02).

(c): Indicare il tipo di partecipazione distinguendo i casi in cui la società sia partecipata direttamente, indirettamente (tramite altra società/organismo), ovvero in parte direttamente e in parte indirettamente.

(d): Inserire l'attività svolta come indicata nelle schede di ricognizione (02.01; 02.02).

(e): Inserire il numero medio di dipendenti come da nota integrativa al bilancio.

(f): Inserire la voce B9 del Conto economico.

(g): Inserire il risultato d'esercizio al netto delle imposte.

### 03. REQUISITI TESTO UNICO DELLE SOCIETÀ A PARTECIPAZIONE PUBBLICA

03.01. Finalità perseguite e attività ammesse (articoli 4 e 26)

Compilare una scheda per ciascuna società

Progressivo società partecipata:	Dir_4	(a)
Denominazione società partecipata:	Langhe Roero Leader s.c.a.r.l.	(b)
Tipo partecipazione:	Diretta	(c)
Attività svolta:	<input type="checkbox"/> Studio, attuazione e coordinamento di iniziative utili allo sviluppo sociale ed economico del territorio delle Langhe e del Roero, in particolare dei comuni che avranno aderito alla	(d)
<b>Indicare se la società:</b>		
- Rientra nell'Allegato "A" del d.lgs. n. 175/2016 (art. 26, co. 2)	<input type="checkbox"/>	
- Ha come oggetto esclusivo la gestione di fondi europei per conto dello Stato o delle Regioni, ovvero la realizzazione di progetti di ricerca finanziati dalle istituzioni dell'Unione Europea (art. 26, co. 2)	<input checked="" type="checkbox"/>	
- È stata esclusa, con deliberazione adottata ai sensi dell'art. 4 co. 9, secondo periodo, dall'applicazione totale o parziale delle disposizioni del medesimo articolo ( <b>solo per le società partecipate dalle Regioni/Prov. Aut.</b> )	<input type="checkbox"/>	
- È destinataria dei provvedimenti di cui al d.lgs. n. 159/2011 (art. 26, co. 12-bis)	<input type="checkbox"/>	
- È autorizzata alla gestione delle case da gioco, ai sensi della legislazione vigente (art. 26, co. 12-sexies)	<input type="checkbox"/>	
<b>Qualora non sia stata selezionata alcuna delle opzioni indicate ai punti precedenti, indicare se la società:</b>		
- È costituita in attuazione dell'art. 34 del regolamento CE n. 13/2013 - Gruppi d'Azione Locale (art. 4, co. 6)	<input type="checkbox"/>	
- Ha per oggetto sociale prevalente la gestione di spazi fieristici e l'organizzazione di eventi fieristici (art. 4, co. 7)	<input type="checkbox"/>	
- Ha per oggetto sociale prevalente la realizzazione e la gestione di impianti di trasporto a fune per la mobilità turistico-sportiva in aree montane (art. 4, co. 7)	<input type="checkbox"/>	
- Ha per oggetto sociale prevalente la produzione di energia da fonti rinnovabili (art. 4, co. 7)	<input type="checkbox"/>	
- Ha caratteristiche di spin off o di start up universitario, o analoghe a quelle degli enti di ricerca, ovvero gestisce aziende agricole con funzioni didattiche (art. 4, co. 8)	<input type="checkbox"/>	
- Produce un servizio di interesse generale a rete (di cui all'art. 3-bis del d.l. 138/2011) fuori dall'ambito territoriale di riferimento, con affidamento dei servizi, in corso e nuovi, tramite procedure ad evidenza pubblica (art. 4, co. 9-bis)	<input type="checkbox"/>	
- Produce beni e servizi strettamente necessari per il perseguimento delle finalità istituzionali dell'ente (art. 4, co. 1)	<input checked="" type="checkbox"/>	X
- Produce un servizio di interesse generale (art. 4, co. 2, lett. a)	<input checked="" type="checkbox"/>	X
- Progetta e realizza un'opera pubblica sulla base di un accordo di programma fra amministrazioni pubbliche (art. 4, co. 2, lett. b)	<input type="checkbox"/>	
- Realizza e gestisce un'opera pubblica ovvero organizza e gestisce un servizio di interesse generale attraverso un contratto di partenariato pubblico/privato (art. 4, co. 2, lett. c)	<input type="checkbox"/>	
- Produce beni o servizi strumentali all'ente o agli enti pubblici partecipanti o alla svolgimento delle loro funzioni (art. 4, co. 2, lett. d)	<input type="checkbox"/>	
- Svolge servizi di committenza (art. 4, co. 2, lett. e)	<input type="checkbox"/>	
- Valorizza il patrimonio immobiliare dell'amministrazione partecipante (art. 4, co. 3)	<input type="checkbox"/>	

Indicare le motivazioni della riconducibilità o meno ai vincoli di scopo di cui al co. 1 o ad una delle attività di cui ai commi 2 e 3, anche con riferimento alle società che svolgono le attività di cui ai commi 6, 7, 8:

La società riferisce: "Il GAL rientra tra i soggetti previsti dall'art. 4 comma 6 del D.Lgs. 175/2016. Ai sensi del Regolamento UE n. 1305/2013 art. 59 comma 5 una quota del contributo totale del FEASR al programma di sviluppo rurale è destinato a LEADER attraverso i GAL; i GAL dunque: - sono uno strumento attuativo della PAC, attuano LEADER senza fine di lucro e fuori dall'attività commerciale, offrendo un servizio pubblico di interesse generale fuori mercato in quanto privo di rilevanza economica (SINEG – Servizio di Interesse Non Economico Generale); - hanno compagini che comprendono obbligatoriamente portatori di interesse pubblici e privati (art. 32 comma 2 Reg. UE 1303/2013), tra cui quindi anche Comuni (in forma singola o associata), quale unica modalità per poter partecipare alla Programmazione Leader e consentire al loro territorio rurale di beneficiare dei relativi
---

(a): Inserire uno dei progressivi già indicati nelle schede di ricognizione (02.01; 02.02).

(b): Inserire la ragione sociale come indicata nelle schede di ricognizione (02.01; 02.02).

(c): Indicare il tipo di partecipazione distinguendo i casi in cui la società sia partecipata direttamente, indirettamente (tramite altra società/organismo), ovvero in parte direttamente e in parte indirettamente.

(d): Inserire l'attività come indicata nelle schede di ricognizione (02.01; 02.02).

### 03. REQUISITI TESTO UNICO DELLE SOCIETÀ A PARTECIPAZIONE PUBBLICA

03.02. Condizioni art. 20, co. 2

Compilare una scheda per ciascuna società

Progressivo società partecipata:  (a)

Denominazione società partecipata:  (b)

Tipo partecipazione:  (c)

Attività svolta:  (d)

Indicare i seguenti dati con riferimento all'esercizio 2023:

Numero medio dipendenti (e)	4,00
Numero amministratori	5
di cui nominati dall'Ente	
Numero componenti organo di controllo	1
di cui nominati dall'Ente	0

RISULTATO D'ESERCIZIO (g)	
2024	2.827,00
2023	2.688,00
2022	2.552,00
2021	2.847,00
2020	4.226,00

☐

☒

☐

☒

☐

☐

☐

Importi in euro	
Costo del personale (f)	202.787,00
Compensi amministratori	6.248,00
Compensi componenti organo di controllo	10.525,00

Importi in euro	
FATTURATO	
2024	447.136,00
2023	353.763,00
2022	280.232,00
FATTURATO MEDIO	360.377,00

Sussistenza delle condizioni di cui all'art. 20, co. 2:

- La partecipazione societaria non rientra in alcuna delle categorie di cui all'art. 4 (art. 20, co. 2, lett. a)

- Società priva di dipendenti o con numero di amministratori superiore a quello dei dipendenti (art. 20, co. 2, lett. b)

- Svolgimento di attività analoghe o similari a quelle svolte da altre società partecipate o da enti pubblici strumentali (art. 20, co. 2, lett. c)

Indicare quali società/enti strumentali:

- Fatturato medio non superiore a 500.000 euro nel triennio precedente (art. 20, co. 2, lett. d e art. 26, co. 12-quinquies)

- Perdite in 4 dei 5 esercizi precedenti (per società che non gestiscono un servizio di interesse generale) (art. 20, co. 2, lett. e)

- Necessità di contenimento dei costi di funzionamento (art. 20, co. 2, lett. f)

- Necessità di aggregazione con altre società aventi ad oggetto le attività consentite all'art. 4 (art. 20, co. 2, lett. g)

Indicare le motivazioni della sussistenza o meno delle condizioni di cui ai punti precedenti:

La società riferisce:

- 1) Il GAL rientra tra i soggetti previsti dall'art. 4 comma 6 del D.Lgs. 175/2016 (art. 20 comma 2 lettera a);
- 2) Il GAL ha un numero di amministratori superiore al numero dei dipendenti (art. 20 comma 2 lettera b); gli amministratori del GAL non percepiscono compensi e a tal proposito si rinvia alla "Deliberazione n. 7 del 20.01.2016 Bormio SO Guida VSG" della Corte dei Conti sezione Lombardia in cui sostanzialmente, per la parte inerente il rapporto tra il numero dei dipendenti e il numero degli Amministratori nelle società partecipate dagli Enti Pubblici, i Giudici della Corte dei Conti confermano l'orientamento in merito al fatto che in assenza di compensi agli amministratori, l'obiettivo di contenimento della spesa pubblica può dirsi comunque raggiunto a prescindere dal n. di amministratori e dal rapporto n. amministratori e n. dipendenti;
- 3) Il GAL è l'unico a poter svolgere sul proprio territorio di riferimento le attività di sua competenza che non possono essere svolte dunque da altre società (art. 20 comma 2 lettera c);
- 4) Il GAL ha conseguito un fatturato medio non superiore a 500.000 euro (art. 20 comma 2 lettera d, art. 26 comma 12 quinquies); si evidenzia che i GAL - in quanto unici soggetti sul territorio deputati dall'Unione Europea, attraverso la Regione Piemonte e ARPEA, all'attuazione della Programmazione Leader, sulla base di appositi Regolamenti Europei - svolge un servizio pubblico di interesse generale privo di rilevanza economica, fornendo servizi non erogabili in un contesto di mercato; se ne può dedurre che i servizi svolti dai GAL relativamente a Leader non hanno rilevanza economica in quanto non erogabili/vendibili sul mercato; infatti la partecipazione ai Bandi Pubblici emessi dai GAL da parte dei soggetti aventi titolo (sia pubblici sia privati) non avviene dietro pagamento di somme al GAL a titolo di corrispettivo per l'erogazione di un servizio, ma avviene semplicemente grazie al fatto che tali soggetti risiedono in territori le cui Amministrazioni Comunali hanno aderito al GAL in forma singola o associata. Non può dunque esistere una relazione tra il servizio erogato dai GAL e il fatturato del GAL stesso;
- 5) Il GAL svolge un SINEG (Servizio di Interesse Non Economico Generale) e non ha avuto risultati negativi nei cinque anni precedenti (art. 20 comma 2 lettera e);
- 6) Il GAL presenta costi di funzionamento già evidentemente molto bassi, che non si ritiene possano essere oggetto di ulteriore contenimento se non a costo di compromettere la continuazione dell'attività istituzionale (art. 20a comma 2 lettera f);
- 7) circa l'aggregazione del GAL con altre società, vale quanto indicato al punto 3 (art. 20 comma 2 lettera g).

Azioni da intraprendere:

Non si ritiene necessario intraprendere azioni correttive.

(a): Inserire uno dei progressivi già indicati nelle schede di ricognizione (02.01; 02.02).

(b): Inserire la ragione sociale come indicata nelle schede di ricognizione (02.01; 02.02).

(c): Indicare il tipo di partecipazione distinguendo i casi in cui la società sia partecipata direttamente, indirettamente (tramite altra società/organismo), ovvero in parte direttamente e in parte indirettamente.

(d): Inserire l'attività svolta come indicata nelle schede di ricognizione (02.01; 02.02).

(e): Inserire il numero medio di dipendenti come da nota integrativa al bilancio.

(f): Inserire la voce B9 del Conto economico.

(g): Inserire il risultato d'esercizio al netto delle imposte.

### 03. REQUISITI TESTO UNICO DELLE SOCIETÀ A PARTECIPAZIONE PUBBLICA

03.01. Finalità perseguite e attività ammesse (articoli 4 e 26)

Compilare una scheda per ciascuna società

Progressivo società partecipata:	5	(a)
Denominazione società partecipata:	Società Intercomunale Servizi Idrici s.r.l.	(b)
Tipo partecipazione:	Diretta	(c)
Attività svolta:	Gestione servizio idrico integrato	(d)
<i>Indicare se la società:</i>		
- Rientra nell'Allegato "A" del d.lgs. n. 175/2016 (art. 26, co. 2)	<input type="checkbox"/>	
- Ha come oggetto esclusivo la gestione di fondi europei per conto dello Stato o delle Regioni, ovvero la realizzazione di progetti di ricerca finanziati dalle istituzioni dell'Unione Europea (art. 26, co. 2)	<input type="checkbox"/>	
- È stata esclusa, con deliberazione adottata ai sensi dell'art. 4 co. 9, secondo periodo, dall'applicazione totale o parziale delle disposizioni del medesimo articolo ( <b>solo per le società partecipate dalle Regioni/Prov. Aut.</b> )	<input type="checkbox"/>	
- È destinataria dei provvedimenti di cui al d.lgs. n. 159/2011 (art. 26, co. 12-bis)	<input type="checkbox"/>	
- È autorizzata alla gestione delle case da gioco, ai sensi della legislazione vigente (art. 26, co. 12-sexies)	<input type="checkbox"/>	
<i>Qualora non sia stata selezionata alcuna delle opzioni indicate ai punti precedenti, indicare se la società:</i>		
- È costituita in attuazione dell'art. 34 del regolamento CE n. 13/2013 - Gruppi d'Azione Locale (art. 4, co. 6)	<input type="checkbox"/>	
- Ha per oggetto sociale prevalente la gestione di spazi fieristici e l'organizzazione di eventi fieristici (art. 4, co. 7)	<input checked="" type="checkbox"/>	
- Ha per oggetto sociale prevalente la realizzazione e la gestione di impianti di trasporto a fune per la mobilità turistico-sportiva in aree montane (art. 4, co. 7)	<input type="checkbox"/>	
- Ha per oggetto sociale prevalente la produzione di energia da fonti rinnovabili (art. 4, co. 7)	<input type="checkbox"/>	
- Ha caratteristiche di spin off o di start up universitario, o analoghe a quelle degli enti di ricerca, ovvero gestisce aziende agricole con funzioni didattiche (art. 4, co. 8)	<input type="checkbox"/>	
- Produce un servizio di interesse generale a rete (di cui all'art. 3-bis del d.l. 138/2011) fuori dall'ambito territoriale di riferimento, con affidamento dei servizi, in corso e nuovi, tramite procedure ad evidenza pubblica (art. 4, co. 9-bis)	<input type="checkbox"/>	
- Produce beni e servizi strettamente necessari per il perseguimento delle finalità istituzionali dell'ente (art. 4, co. 1)	<input checked="" type="checkbox"/>	X
- Produce un servizio di interesse generale (art. 4, co. 2, lett. a)	<input checked="" type="checkbox"/>	X
- Progetta e realizza un'opera pubblica sulla base di un accordo di programma fra amministrazioni pubbliche (art. 4, co. 2, lett. b)	<input type="checkbox"/>	
- Realizza e gestisce un'opera pubblica ovvero organizza e gestisce un servizio di interesse generale attraverso un contratto di partenariato pubblico/privato (art. 4, co. 2, lett. c)	<input type="checkbox"/>	
- Produce beni o servizi strumentali all'ente o agli enti pubblici partecipanti o alla svolgimento delle loro funzioni (art. 4, co. 2, lett. d)	<input type="checkbox"/>	
- Svolge servizi di committenza (art. 4, co. 2, lett. e)	<input type="checkbox"/>	
- Valorizza il patrimonio immobiliare dell'amministrazione partecipante (art. 4, co. 3)	<input type="checkbox"/>	

Indicare le motivazioni della riconducibilità o meno ai vincoli di scopo di cui al co. 1 o ad una delle attività di cui ai commi 2 e 3, anche con riferimento alle società che svolgono le attività di cui ai commi 6, 7, 8:

Gestione del servizio idrico integrato con affidamento in-house da parte della componente autorità d'ambito ottimale

(a): Inserire uno dei progressivi già indicati nelle schede di ricognizione (02.01; 02.02).

(b): Inserire la ragione sociale come indicata nelle schede di ricognizione (02.01; 02.02).

(c): Indicare il tipo di partecipazione distinguendo i casi in cui la società sia partecipata direttamente, indirettamente (tramite altra società/organismo), ovvero in parte direttamente e in parte indirettamente.

(d): Inserire l'attività come indicata nelle schede di ricognizione (02.01; 02.02).



**03. REQUISITI TESTO UNICO DELLE SOCIETÀ A PARTECIPAZIONE PUBBLICA**

03.02. Condizioni art. 20, co. 2

Compilare una scheda per ciascuna società

Progressivo società partecipata: Dir\_5 (a)

Denominazione società partecipata: Società Intercomunale Servizi Idrici s.r.l. (b)

Tipo partecipazione: Diretta (c)

Attività svolta: Gestione servizio idrico integrato (d)

Indicare i seguenti dati con riferimento all'esercizio 2023:

Numero medio dipendenti (e)	35,00
Numero amministratori	5
di cui nominati dall'Ente	0
Numero componenti organo di controllo	3
di cui nominati dall'Ente	0

Importi in euro	
RISULTATO D'ESERCIZIO (g)	
2024	1.550.540,00
2023	1.774.887,00
2022	1.074.932,00
2021	1.141.661,00
2020	1.361.267,00
2019	1.287.328,00
2018	1.272.213,00

Importi in euro	
Costo del personale (f)	2.482.701,00
Compensi amministratori	18.000,00
Compensi componenti organo di controllo	19.448,00

☐☐☐

Importi in euro	
FATTURATO	
2024	12.668.770,00
2023	13.682.578,00
2022	12.653.107,00
2021	13.014.305,00
2020	10.495.161,00
FATTURATO MEDIO	12.054.191,00

☐☐

Sussistenza delle condizioni di cui all'art. 20, co. 2:

- La partecipazione societaria non rientra in alcuna delle categorie di cui all'art. 4 (art. 20, co. 2, lett. a)

- Società priva di dipendenti o con numero di amministratori superiore a quello dei dipendenti (art. 20, co. 2, lett. b)

- Svolgimento di attività analoghe o similari a quelle svolte da altre società partecipate o da enti pubblici strumentali (art. 20, co. 2, lett. c)

Indicare quali società/enti strumentali:

- Fatturato medio non superiore a 500.000 euro nel triennio precedente (art. 20, co. 2, lett. d e art. 26, co. 12-quinquies)

- Perdite in 4 dei 5 esercizi precedenti (per società che non gestiscono un servizio di interesse generale) (art. 20, co. 2, lett. e)

- Necessità di contenimento dei costi di funzionamento (art. 20, co. 2, lett. f)

- Necessità di aggregazione con altre società aventi ad oggetto le attività consentite all'art. 4 (art. 20, co. 2, lett. g)

Indicare le motivazioni della sussistenza o meno delle condizioni di cui ai punti precedenti:

Azioni da intraprendere:

La partecipazione non comporta oneri per l'Ente. Non si ritiene necessario intraprendere azioni correttive.

(a): Inserire uno dei progressivi già indicati nelle schede di ricognizione (02.01; 02.02).

(b): Inserire la ragione sociale come indicata nelle schede di ricognizione (02.01; 02.02).

(c): Indicare il tipo di partecipazione distinguendo i casi in cui la società sia partecipata direttamente, indirettamente (tramite altra società/organismo), ovvero in parte direttamente e in parte indirettamente.

(d): Inserire l'attività svolta come indicata nelle schede di ricognizione (02.01; 02.02).

(e): Inserire il numero medio di dipendenti come da nota integrativa al bilancio.

(f): Inserire la voce B9 del Conto economico.

(g): Inserire il risultato d'esercizio al netto delle imposte.

### 03. REQUISITI TESTO UNICO DELLE SOCIETÀ A PARTECIPAZIONE PUBBLICA

03.01. Finalità perseguite e attività ammesse (articoli 4 e 26)

Compilare una scheda per ciascuna società

Progressivo società partecipata:	Dir_5	(a)
Denominazione società partecipata:	Società Trattamento Rifiuti s.r.l.	(b)
Tipo partecipazione:	Diretta	(c)
Attività svolta:	<input type="checkbox"/> Gestione impianti recupero e smaltimento rifiuti	(d)

indicare se la società:

- Rientra nell'Allegato "A" del d.lgs. n. 175/2016 (art. 26, co. 2) ☐
- Ha come oggetto esclusivo la gestione di fondi europei per conto dello Stato o delle Regioni, ovvero la realizzazione di progetti di ricerca finanziati dalle istituzioni dell'Unione Europea (art. 26, co. 2) ☐
- È stata esclusa, con deliberazione adottata ai sensi dell'art. 4 co. 9, secondo periodo, dall'applicazione totale o parziale delle disposizioni del medesimo articolo (**solo per le società partecipate dalle Regioni/Prov. Aut.**) ☐
- È destinataria dei provvedimenti di cui al d.lgs. n. 159/2011 (art. 26, co. 12-bis) ☐
- È autorizzata alla gestione delle case da gioco, ai sensi della legislazione vigente (art. 26, co. 12-sexies) ☐

Qualora non sia stata selezionata alcuna delle opzioni indicate ai punti precedenti, indicare se la società:

- È costituita in attuazione dell'art. 34 del regolamento CE n. 13/2013 - Gruppi d'Azione Locale (art. 4, co. 6) ☐
- Ha per oggetto sociale prevalente la gestione di spazi fieristici e l'organizzazione di eventi fieristici (art. 4, co. 7) ☒
- Ha per oggetto sociale prevalente la realizzazione e la gestione di impianti di trasporto a fune per la mobilità turistico-sportiva in aree montane (art. 4, co. 7) ☐
- Ha per oggetto sociale prevalente la produzione di energia da fonti rinnovabili (art. 4, co. 7) ☐
- Ha caratteristiche di spin off o di start up universitario, o analoghe a quelle degli enti di ricerca, ovvero gestisce aziende agricole con funzioni didattiche (art. 4, co. 8) ☐
- Produce un servizio di interesse generale a rete (di cui all'art. 3-bis del d.l. 138/2011) fuori dall'ambito territoriale di riferimento, con affidamento dei servizi, in corso e nuovi, tramite procedure ad evidenza pubblica (art. 4, co. 9-bis) ☐
- Produce beni e servizi strettamente necessari per il perseguimento delle finalità istituzionali dell'ente (art. 4, co. 1) ☐
- Produce un servizio di interesse generale (art. 4, co. 2, lett. a) ☐
- Progetta e realizza un'opera pubblica sulla base di un accordo di programma fra amministrazioni pubbliche (art. 4, co. 2, lett. b) ☐
- Realizza e gestisce un'opera pubblica ovvero organizza e gestisce un servizio di interesse generale attraverso un contratto di partenariato pubblico/privato (art. 4, co. 2, lett. c) ☐
- Produce beni o servizi strumentali all'ente o agli enti pubblici partecipanti o alla svolgimento delle loro funzioni (art. 4, co. 2, lett. d) ☐
- Svolge servizi di committenza (art. 4, co. 2, lett. e) ☐
- Valorizza il patrimonio immobiliare dell'amministrazione partecipante (art. 4, co. 3) ☐

Indicare le motivazioni della riconducibilità o meno ai vincoli di scopo di cui al co. 1 o ad una delle attività di cui ai commi 2 e 3, anche con riferimento alle società che svolgono le attività di cui ai commi 6, 7, 8:

La società svolge una fase del ciclo di smaltimento dei rifiuti, attraverso la proprietà e la gestione delle infrastrutture di preselezione

(a): Inserire uno dei progressivi già indicati nelle schede di ricognizione (02.01; 02.02).

(b): Inserire la ragione sociale come indicata nelle schede di ricognizione (02.01; 02.02).

(c): Indicare il tipo di partecipazione distinguendo i casi in cui la società sia partecipata direttamente, indirettamente (tramite altra società/organismo), ovvero in parte direttamente e in parte indirettamente.

(d): Inserire l'attività come indicata nelle schede di ricognizione (02.01; 02.02).

### 03. REQUISITI TESTO UNICO DELLE SOCIETÀ A PARTECIPAZIONE PUBBLICA

03.02. Condizioni art. 20, co. 2

Compilare una scheda per ciascuna società

Progressivo società partecipata: Dir\_5 (a)

Denominazione società partecipata: Società Trattamento Rifiuti s.r.l. (b)

Tipo partecipazione: Diretta (c)

Attività svolta: Gestione impianti recupero e smaltimento rifiuti (d)

Indicare i seguenti dati con riferimento all'esercizio 2023:

Numero medio dipendenti (e)	81,00
Numero amministratori	5
di cui nominati dall'Ente	0
Numero componenti organo di controllo	4
di cui nominati dall'Ente	0

Importi in euro	
Costo del personale (f)	4.324.553,00
Compensi amministratori	19.888,00
Compensi componenti organo di controllo	34.960,00

Importi in euro	
RISULTATO D'ESERCIZIO (g)	
2024	503.125,00
2023	542.562,00
2022	225.570,00
2021	244.929,00
2020	257.454,00
2019	180.686,00
2018	149.695,00

Importi in euro	
FATTURATO	
2024	25.461.563,00
2023	24.919.955,00
2022	16.728.051,00
2021	13.154.288,00
2020	11.953.167,00
FATTURATO MEDIO	13.945.168,67

Sussistenza delle condizioni di cui all'art. 20, co. 2:

- La partecipazione societaria non rientra in alcuna delle categorie di cui all'art. 4 (art. 20, co. 2, lett. a) ☐
- Società priva di dipendenti o con numero di amministratori superiore a quello dei dipendenti (art. 20, co. 2, lett. b) ☐
- Svolgimento di attività analoghe o similari a quelle svolte da altre società partecipate o da enti pubblici strumentali (art. 20, co. 2, lett. c) ☐

Indicare quali società/enti strumentali:

- Fatturato medio non superiore a 500.000 euro nel triennio precedente (art. 20, co. 2, lett. d e art. 26, co. 12-quinquies) ☐
- Perdite in 4 dei 5 esercizi precedenti (per società che non gestiscono un servizio di interesse generale) (art. 20, co. 2, lett. e) ☐
- Necessità di contenimento dei costi di funzionamento (art. 20, co. 2, lett. f) ☐
- Necessità di aggregazione con altre società aventi ad oggetto le attività consentite all'art. 4 (art. 20, co. 2, lett. g) ☐

Indicare le motivazioni della sussistenza o meno delle condizioni di cui ai punti precedenti:

La società svolge con profitto una fase del ciclo di smaltimento dei rifiuti, attraverso la proprietà e la gestione delle infrastrutture di preselezione ed ha distribuito una quota dell'utile dell'esercizio 2021 ai soci.

Azioni da intraprendere:

La partecipazione non comporta oneri per l'Ente. Non si ritiene necessario intraprendere azioni correttive.

(a): Inserire uno dei progressivi già indicati nelle schede di ricognizione (02.01; 02.02).

(b): Inserire la ragione sociale come indicata nelle schede di ricognizione (02.01; 02.02).

(c): Indicare il tipo di partecipazione distinguendo i casi in cui la società sia partecipata direttamente, indirettamente (tramite altra società/organismo), ovvero in parte direttamente e in parte indirettamente.

(d): Inserire l'attività svolta come indicata nelle schede di ricognizione (02.01; 02.02).

(e): Inserire il numero medio di dipendenti come da nota integrativa al bilancio.

(f): Inserire la voce B9 del Conto economico.

(g): Inserire il risultato d'esercizio al netto delle imposte.

#### 04. MANTENIMENTO SENZA INTERVENTI DI RAZIONALIZZAZIONE

*Compilare un record per ciascuna partecipazione che si intende mantenere senza interventi di razionalizzazione*

Progressivo	Denominazione società	Tipo di partecipazione	Attività svolta	% Quota di partecipazione	Motivazioni della scelta
A	B	C	D	E	F
Dir_2	Ente Turismo Alba Bra Langhe e Roero s.c.a.r.l.	Diretta	Promozione turistica del territorio	0,14	La società svolge un servizio di interesse generale che riveste sempre maggiore importanza per l'economia del territorio. Promozione territoriale del turismo nel rispetto delle indicazioni di cui alla L.R. n.75/1996.
Dir_3	G.A.L. Langhe Roero Leader s.c.a.r.l.	Diretta	Studio, attuazione e coordinamento di iniziative utili allo sviluppo sociale ed economico del territorio delle Langhe e del Roero, in particolare dei comuni che avranno aderito alla programmazione CLLD Leader o SLTP Leader (regolam. UE)	0,9217	La società è costituita come GAL e rientra tra i soggetti previsti dall'art. 4, comma 6, D.Lgs. 175/2016. Partecipa al programma di sviluppo rurale del territorio attraverso la predisposizione di bandi per la gestione di fondi europei ai sensi del relativo Regolamento UE.
Dir_4	Società Intercomunale Patrimonio Idrico s.r.l.	Diretta	Gestione del patrimonio - servizio idrico integrato	1,551	La società è proprietaria delle reti, degli impianti e delle altre dotazioni destinati allo svolgimento del servizio idrico integrato e procede all'amministrazione degli stessi, comprendendo anche tutto quanto attiene alla loro concessione in uso ai gestori del servizio pubblico.
Dir_5	Società Trattamento Rifiuti s.r.l.	Diretta	Gestione impianti recupero e smaltimento rifiuti	1,332	La società svolge con profitto una fase del ciclo di smaltimento dei rifiuti, attraverso la proprietà e la gestione delle infrastrutture di preselezione.

*Colonna A: Inserire uno dei progressivi indicati nelle schede di ricognizione (02.01; 02.02).*

*Colonna B: Inserire la ragione sociale come indicata nelle schede di ricognizione (02.01; 02.02).*

*Colonna C: Indicare il tipo di partecipazione distinguendo i casi in cui la società sia partecipata direttamente, indirettamente (tramite altra società/organismo), oppure in parte direttamente e in parte indirettamente.*

*Colonna D: Inserire l'attività svolta come indicata nelle schede di ricognizione (02.01; 02.02).*

*Colonna E: Inserire la quota complessiva di partecipazione dell'Amministrazione, sommando le quote dirette (02.01 colonna E) e indirette (02.02 colonna G).*

*Colonna F: Indicare, ai sensi dell'art. 24 co. 1, la/le motivazioni della scelta di mantenimento della partecipazione senza alcun intervento di razionalizzazione.*

*Allo scopo, specificare la sussistenza dei requisiti indicati dalla scheda 03.01 (stretta necessità della società alle finalità dell'ente e svolgimento da parte medesima di una delle attività consentite dall'art. 4). In caso di attività inerenti ai servizi pubblici locali, esplicitare le ragioni della convenienza economica dell'erogazione del servizio mediante la società anziché in forme alternative (gestione diretta, azienda speciale, ecc.) e della sostenibilità della scelta in costo-opportunità per l'ente. Con riferimento alle condizioni di cui alla scheda 03.02, dichiarare espressamente che non ricorrono le condizioni ivi indicate. In relazione ai servizi pubblici a rete di rilevanza economica, dare dimostrazione della non necessità di operazioni di aggregazione con operanti nello stesso settore e del fatto che la società svolge servizi non compresi tra quelli da affidare per il tramite dell'Ente di Governo d'Ambito.*



# COMUNE DI VEZZA d'ALBA

(Provincia di Cuneo)

**REVISIONE ORDINARIA DELLE PARTECIPAZIONI EX ART. 20, D.LGS.19 AGOSTO 2016 N. 175 -RICOGNIZIONE PARTECIPAZIONE SOCIETARIE POSSEDUTE EX D.LGS. n. 100/2017.**

**RELAZIONE TECNICA**

## I - Introduzione generale

### 1. Premessa

Dopo il “*Piano Cottarelli*”, il documento dell’agosto 2014 con il quale l’allora commissario straordinario alla *spending review* auspicava la drastica riduzione delle società partecipate da circa 8.000 a circa 1.000, la legge di stabilità per il 2015 (legge 190/2014) ha imposto agli enti locali l’avvio un “*processo di razionalizzazione*” che possa produrre risultati già entro fine 2015.

Il comma 611 della legge 190/2014 (Legge di Stabilità per il 2015) dispone che, allo scopo di assicurare il “*coordinamento della finanza pubblica, il contenimento della spesa, il buon andamento dell’azione amministrativa e la tutela della concorrenza e del mercato*”, gli enti locali devono avviare un “*processo di razionalizzazione*” delle società e delle partecipazioni, dirette e indirette, che permetta di conseguire una riduzione entro il 31 dicembre 2015.

Lo stesso comma 611 indica i criteri generali cui si deve ispirare il “*processo di razionalizzazione*”:

- a) eliminare le società e le partecipazioni non indispensabili al perseguimento delle finalità istituzionali, anche mediante liquidazioni o cessioni;
- b) sopprimere le società che risultino composte da soli amministratori o da un numero di amministratori superiore a quello dei dipendenti;
- c) eliminare le partecipazioni in società che svolgono attività analoghe o simili a quelle svolte da altre società partecipate o da enti pubblici strumentali, anche mediante operazioni di fusione o di internalizzazione delle funzioni;
- d) aggregare società di servizi pubblici locali di rilevanza economica;
- e) contenere i costi di funzionamento, anche mediante la riorganizzazione degli organi amministrativi e di controllo e delle strutture aziendali, ovvero riducendo le relative remunerazioni.

Successivamente è stato emanato il D.Lgs. n. 175 in data 19.08.2016 recante il Testo Unico in materia di Società a partecipazione pubblica, che detta regole precise per la partecipazione alle società.

### 2. Piano operativo e rendicontazione

L’art. 4 del D.Lgs. 175/2016 stabilisce espressamente le finalità perseguibili mediante l’acquisizione e la gestione di partecipazioni pubbliche prevedendo, da un lato, che le Amministrazioni pubbliche non possono, direttamente o indirettamente, costituire società aventi per oggetto attività di produzione di beni e servizi non strettamente necessarie per il perseguimento delle proprie finalità istituzionali, né acquisire o mantenere partecipazioni, anche di minoranza, in tali società; dall’altro che le amministrazioni pubbliche possono, direttamente o indirettamente, costituire società e acquisire o mantenere partecipazioni in società esclusivamente per lo svolgimento delle attività sotto indicate:

- a) produzione di un servizio di interesse generale, ivi inclusa la realizzazione e la gestione delle reti e degli impianti funzionali ai servizi medesimi;
- b) progettazione e realizzazione di un’opera pubblica sulla base di un accordo di programma fra amministrazioni pubbliche, ai sensi dell’articolo 193 del decreto legislativo n. 50 del 2016;
- c) realizzazione e gestione di un’opera pubblica ovvero organizzazione e gestione di un servizio

d'interesse generale attraverso un contratto di partenariato di cui all'articolo 180 del decreto legislativo n. 50 del 2016, con un imprenditore selezionato con le modalità di cui all'articolo 17, commi 1 e 2;

- d) autoproduzione di beni o servizi strumentali all'ente o agli enti pubblici partecipanti, nel rispetto delle condizioni stabilite dalle direttive europee in materia di contratti pubblici e della relativa disciplina nazionale di recepimento;
- e) servizi di committenza, ivi incluse le attività di committenza ausiliarie, apprestati a supporto di enti senza scopo di lucro e di amministrazioni aggiudicatrici di cui all'articolo 3, comma 1, lettera a), del decreto legislativo n. 50 del 2016.

Si rappresenta inoltre che al solo fine di ottimizzare e valorizzare l'utilizzo di beni immobili facenti parte del proprio patrimonio, le amministrazioni pubbliche possono, altresì, anche in deroga alle condizioni poste dal comma 1 del richiamato articolo 4, acquisire partecipazioni in società aventi per oggetto sociale esclusivo la valorizzazione del patrimonio delle amministrazioni stesse, tramite il conferimento di beni immobili allo scopo di realizzare un investimento secondo criteri propri di un qualsiasi operatore di mercato.

E' fatta salva la possibilità di costituire società o enti in attuazione dell'articolo 34 del regolamento (CE) n. 1303/2013 del Parlamento europeo e del Consiglio del 17 dicembre 2013 e dell'articolo 61 del regolamento (CE) n. 508 del 2014 del Parlamento europeo e del Consiglio 15 maggio 2014.

Sono altresì ammesse le partecipazioni nelle società aventi per oggetto sociale prevalente la gestione di spazi fieristici e l'organizzazione di eventi fieristici, nonché la realizzazione e la gestione di impianti di trasporto a fune per la mobilità turistico-sportiva eserciti in aree montane.

**L'art.20, del D.Lgs. n.175/2016 prevede inoltre che le amministrazioni pubbliche effettuino annualmente, con proprio provvedimento, un'analisi dell'assetto complessivo delle società in cui detengono partecipazioni, dirette o indirette, predisponendo, ove ricorrano i presupposti di cui al comma 2, un piano di riassetto per la loro razionalizzazione, fusione o soppressione, anche mediante messa in liquidazione o cessione.**

I piani di razionalizzazione, corredati di un'apposita relazione tecnica, con specifica indicazione di modalità e tempi di attuazione, sono adottati ove le amministrazioni pubbliche rilevino:

- a) partecipazioni societarie che non rientrino in alcuna delle categorie di cui all'articolo 4 del D.Lgs. 175/2016;
- b) società che risultino prive di dipendenti o abbiano un numero di amministratori superiore a quello dei dipendenti;
- c) partecipazioni in società che svolgono attività analoghe o simili a quelle svolte da altre società partecipate o da enti pubblici strumentali;
- d) partecipazioni in società che, nel triennio precedente, abbiano conseguito un fatturato medio non superiore a un milione di euro;
- e) partecipazioni in società diverse da quelle costituite per la gestione di un servizio d'interesse generale che abbiano prodotto un risultato negativo per quattro dei cinque esercizi precedenti;
- f) necessità di contenimento dei costi di funzionamento;
- g) necessità di aggregazione di società aventi ad oggetto le attività consentite all'articolo 4 del

D.Lgs. 175/2016.

I provvedimenti in argomento sono adottati entro il 31 dicembre di ogni anno e sono trasmessi alla sezione di controllo della Corte dei conti competente.

Entro il 31 dicembre dell'anno successivo le pubbliche amministrazioni approvano una relazione sull'attuazione del piano, evidenziando i risultati conseguiti, e la trasmettono alla sezione di controllo della Corte dei conti competente.

Il piano e la relazione sui risultati conseguiti sono trasmessi alla competente sezione regionale di controllo della Corte dei conti e pubblicato nel sito internet dell'amministrazione.

La pubblicazione è obbligatoria agli effetti del “*decreto trasparenza*” (d.lgs. 33/2013). Pertanto nel caso sia omessa è attivabile da chiunque l'istituto dell'accesso civico.

E' di tutta evidenza che l'organo deputato ad approvare tali documenti per gli enti locali è il consiglio comunale. Lo si evince dalla lettera e) del secondo comma dell'articolo 42 del TUEL che conferisce al consiglio competenza esclusiva in materia di “*partecipazione dell'ente locale a società di capitali*”.

### **3. Attuazione**

Approvato il piano operativo questo dovrà essere attuato attraverso ulteriori deliberazioni del consiglio che potranno prevedere cessioni, scioglimenti, accorpamenti, fusioni.

### **4. Finalità istituzionali**

Permane il divieto generale di “*costituire società aventi per oggetto attività di produzione di beni e di servizi non strettamente necessarie per il perseguimento delle proprie finalità istituzionali, né assumere o mantenere direttamente partecipazioni, anche di minoranza, in tali società*”.

E' sempre ammessa la costituzione di società che producano servizi di interesse generale, che forniscano servizi di committenza o di centrali di committenza a livello regionale a supporto di enti senza scopo di lucro e di amministrazioni aggiudicatrici.

L'acquisto di nuove partecipazioni e, una tantum, il mantenimento di quelle in essere, devono sempre essere autorizzate dall'organo consiliare con deliberazione motivata da trasmettere alla sezione regionale di controllo della Corte dei conti.

## **II - Le partecipazioni dell'ente**

A seguito dell'entrata in vigore del D.Lgs. n. 175 del 19.08.2016 “Testo unico in materia di società a partecipazione pubblica (TUSP)” ed in particolare in attuazione delle disposizioni di cui all'art.24, con deliberazioni del Consiglio comunale n. 10 in data 27.04.2017 e successiva n. 20 in data 27.09.2017, è stato adottato il piano di revisione straordinaria delle partecipazioni, corredato della relativa relazione tecnica e delle schede di cui al modello standard delle “Linee di indirizzo” predisposte dalla Corte dei Conti e aggiornato con successivi periodici provvedimenti, da ultimo con delibera del Consiglio Comunale n. 36 del 05/11/2024.



Gli esiti che tale attività di razionalizzazione ha prodotto possono essere così sintetizzati:

**Mantenimento** della propria partecipazione nelle seguenti società, ai sensi degli artt.4 e 20 del predetto D.Lgs. n.175/2016 e s.m.i.:

1	EGEA spa.	Quota dello 0,1537%	Dismissioni della partecipazione mediante l'immediato esercizio del recesso
1	Ente Turismo Langhe Monferrato e Roero S.c.r.l	Quota dello 0,14%	Mantenimento senza interventi
2	G.A.L. Langhe Roero Leader	Quota dello 0,9217%	Mantenimento senza interventi.
3	S.I.S.I. Società Intercomunale servizi idrici s.r.l.	Quota del 1,551%	Mantenimento senza interventi
4	S.T.R. Società trattamento Rifiuti S.r.l	Quota del 1,332%	Mantenimento senza interventi
5	Azienda Speciale Consortile Mercato ortofrutticolo del Roero	Quota del 4,30%	Mantenimento senza interventi

#### Altre partecipazioni e associazionismo

Per completezza, si precisa che il Comune di Vezza d'Alba partecipa ai seguenti Consorzi:

1. CO.A.B.S.E.R. Consorzio Albese Braidese Servizio Rifiuti
2. Consorzio Socio Assistenziale Alba-Langhe-Roero

La partecipazione ai Consorzi, essendo "forme associative" di cui al Capo V del Titolo II del D.Lgs. n. 267/2000 (TUEL) e s.m.i., non è oggetto del presente Piano.

#### **1 EGEA s.p.a.**

EGEA nasce nel 1956 come "Esercizio Gas E Affini". La partecipata, operante secondo il modello di società a capitale misto pubblico – privato, ha gestito attività di interesse generale a rete, inerenti la distribuzione del gas metano, il teleriscaldamento e la distribuzione del servizio idrico.

Nell'ambito dell'attività di ricognizione delle partecipate condotta, il Comune di Vezza d'Alba, prendendo atto che la società, con PEC del 26/07/2023, aveva comunicato di aver depositato in data 22/06/2023 presso la competente Camera di Commercio, istanza per l'accesso alla procedura di composizione negoziata della crisi ex art. 12e ss e 25 CCII", e che al contempo gli organi sociali avevano ritenuto opportuno rinviare l'approvazione del bilancio, in attesa di meglio comprendere gli sviluppi, da un lato della Composizione Negoziata della Crisi e, dall'altro, di una possibile partnership, aveva adottato l'indirizzo di monitorare attentamente l'evoluzione della crisi al fine di tutelare le risorse investite nella società ed i rapporti di servizio in essere.

Egea Spa, a seguito sentenza di omologa del Tribunale di Torino del 28/06/2024 degli accordi di ristrutturazione del gruppo, ha approvato in data 29/07/2024 i bilanci di esercizio 2022 e 2023.

Successivamente, con comunicazione del 11.10.2024, protocollata dal Comune di Vezza d'Alba in data 14.10.2024, Egea S.p.a. ha inviato agli azionisti pubblici i bilanci di esercizio approvati per gli anni 2022 e 2023, la sentenza di omologa degli accordi di ristrutturazione e il piano attestato omologato dal Tribunale di Torino

Con deliberazione del Consiglio comunale n. 36 del 05/11/2024, il Comune di Vezza d'Alba ha approvato l'indirizzo di procedere al recesso immediato dalla società in quanto non più strettamente necessaria al perseguimento delle finalità istituzionali dell'ente;

L'attuazione del Piano di Risanamento conseguente agli Accordi di Ristrutturazione omologati dal Tribunale ha comportato, a partire dall'anno 2024 la dismissione delle attività di interesse generale a rete, inerenti alla distribuzione del gas metano, al teleriscaldamento e alla distribuzione del servizio idrico.

Nel prospetto che segue si sintetizzano i dati di bilancio riferiti al biennio 2023 e 2024:

<b>Egea Spa</b>	<b>31/12/2024</b>	<b>31/12/2023</b>	<b>Var . %</b>
<b>STATO PATRIMONIALE</b>			
Attivo immobilizzato	28.212	124.299.937	-99,98%
Attivo circolante	7.692.814	17.162.289	-55,18%
Ratei e risconti attivi	0	228.556	-100,00%
<b>TOTALE DELL'ATTIVO</b>	<b>7.721.026</b>	<b>141.690.782</b>	<b>-94,55%</b>
Patrimonio netto	1.162.701	13.743.755	-91,54%
Fondi per rischi ed oneri	1.187.797	647.765	83,37%
TFR	0	1.464.854	-100,00%
Debiti	5.370.528	122.829.099	-95,63%
Ratei e risconti passivi	0	3.005.309	-100,00%
<b>TOTALE DEL PASSIVO</b>	<b>7.721.026</b>	<b>141.690.782</b>	<b>-94,55%</b>
<b>CONTO ECONOMICO</b>			
Valore della produzione	5.432.257	19.793.396	-72,56%
Costi della produzione	19.846.817	39.895.565	-50,25%
<i>di cui per acquisto beni</i>	23.719	13.068.566	-99,82%
<i>di cui per servizi</i>	14.375.473	8.001.502	79,66%
<i>di cui godimento di beni di terzi</i>	114.067	305.928	-62,71%
<i>di cui per personale</i>	2.872.119	4.248.566	-32,40%
Risultato della gestione operativa	-14.414.560	-20.102.169	28,29%
Proventi ed oneri finanziari	2.061.263	2.758.147	-25,27%
Rettifiche di valore di attività finanziarie	-53.788	5.362	-1103,13%
Risultato prima delle imposte	-12.407.085	-17.338.660	28,44%
Imposte sul reddito	0	197.773	-100,00%
<b>RISULTATO DI ESERCIZIO</b>	<b>-12.407.085</b>	<b>-17.536.433</b>	<b>29,25%</b>

#### -ESITO DELLA REVISIONE PERIODICA 2025 -

Dismissione della partecipazione tramite esercizio del diritto di recesso

Dopo aver esperito il tentativo di recesso a seguito della riorganizzazione dell'attività societaria ed aver ricevuto riscontro da Egea Spa che ha opposto eccezione di tardività, nel corso del 2025 si è intrapreso il percorso del recesso operando unicamente sulla normativa pubblicistica del D.Lgs. n.175/2016; è stata pertanto indetta asta pubblica per la cessione delle quote dell'ente nel periodo giugno – settembre 2025; tale procedura è andata deserta. Si ritiene pertanto che siano maturati presupposti per l'esercizio del diritto di recesso ai sensi dell'art. 24 del D. Lgs. 175/2016. L'Amministrazione, sulla base del nuovo percorso intrapreso, si impegna a verificare il definitivo

perfezionamento del recesso dalla società EGEA S.p.A., riservandosi in ogni caso, ogni ulteriore azione, da condividersi anche con gli altri Comuni soci, finalizzata alla definitiva dismissione della partecipazione.

**02. ENTE TURISMO LANGHE MONFERRATO ROERO**  
**Società consortile a responsabilità limitata**

**Forma giuridica:** Società consortile a responsabilità limitata

**Oggetto Sociale:**

Promozione dell'interesse economico-commerciale collettivo nell'ambito turistico di riferimento.

In particolare, potrà svolgere le seguenti attività:

- svolgimento externalizzato di funzioni amministrative pubbliche conferite dai medesimi enti pubblici;
- raccolta e diffusione delle informazioni turistiche riferite all'ambito di competenza, organizzando a tal fine e coordinando gli uffici di informazione e accoglienza turistica;
- assistenza ai turisti, compresa la prenotazione di servizi ricettivi, turistici, di intrattenimento e di svago e la tutela del consumatore turistico;
- promozione e realizzazione di iniziative per la valorizzazione delle risorse Turistiche locali, nonché manifestazioni e iniziative dirette ad attrarre i Turisti e a favorirne il soggiorno;
- sensibilizzazione degli operatori, delle amministrazioni e delle popolazioni Locali per la diffusione della cultura di accoglienza e dell'ospitalità Turistica;
- ogni azione volta a favorirne la formazione di proposte e pacchetti di Offerta turistica da parte degli operatori.

La società potrà operare unicamente con gli enti partecipanti o affidanti nell'ambito turistico di competenza e non potrà svolgere prestazioni a favore di altri soggetti pubblici o privati. Sono esplicitamente escluse le attività commerciali in mercato concorrenziale ed ogni attività che preveda la percezione di corrispettivi a fine di lucro.

La società non potrà detenere partecipazioni o quote in altre società, enti o soggetti giuridici di qualsivoglia natura, salvo il caso di esplicita deroga prevista dalla normativa. La società non potrà concordare avalli, fidejussioni e garanzie reali a favore di terzi.

**ULTERIORI APPROFONDIMENTI SULLA SOCIETA'**

Con Deliberazione della Giunta Regionale n. 33-5363 del 17 luglio 2017 la Regione Piemonte ha approvato lo Statuto tipo delle Agenzie Turistiche Locali come previsto dall'Art. 11, commi 1 e 2 della Legge Regionale 14/2016 "Nuove disposizioni in materia di organizzazione dell'attività di promozione, accoglienza e informazione turistica in Piemonte.

Successivamente è emersa da parte delle istituzioni pubbliche e private aventi interessi nell'ambito turistico di Langhe e Roero e della provincia di Asti, di concerto con la Regione

Piemonte, la volontà di unire i due ambiti territoriali sotto un'unica ATL al fine di garantire un sistema di governo turistico unico per i due territori.

Il Consiglio di Amministrazione dell'Ente Turismo Alba Bra Langhe e Roero nella seduta del 28 settembre 2018 ha così approvato le modifiche allo statuto, che hanno determinato il cambio della denominazione sociale da "Ente Turismo Alba Bra Langhe Roero scarl" a "Ente Turismo Langhe Monferrato Roero scarl" oltre ai seguenti adeguamenti:

- La soppressione degli organi diversi da quelli previsti nell'Art. 12 del D.Lgs. 175/16 (Art. 26 vigente statuto)
- L'esclusione della carica di Vicepresidente (Art. 21 vigente statuto) ai sensi del D.Lgs 175/16, Art. 11, comma 8, lettera b;
- La soppressione dei compensi agli amministratori (Art. 25 vigente statuto) ai sensi dell'Art. 12, comma 5 della Legge Regione Piemonte 14/16;
- La designazione da parte della Regione Piemonte di un componente dell'Organo Amministrativo nel caso in cui la società sia amministrata da un Consiglio di Amministrazione (ex novo Art. 17, comma 1 del nuovo testo di statuto);
- Il diritto della Giunta Regionale della Regione Piemonte di designare il revisore unico o il Presidente del Collegio dei revisori (ex novo Art. 23, comma 9 del nuovo testo di statuto);
- Le funzioni del Direttore Generale (ex novo Art. 19 del nuovo testo di statuto);
- Le disposizioni in merito al personale ed alla struttura organizzativa (ex novo art. 21 del nuovo testo di statuto) ai sensi del ai sensi dell'art. 19, comma 2 del D.Lgs. 175/2016;
- Prevenzione della Corruzione e della Trasparenza (ex novo Art. 27 del nuovo testo di statuto sociale) ai sensi della Legge 190/2012 e del D.Lgs 33/2013;
- Valutazione del rischio aziendale (ex novo Art. 28 del nuovo testo di statuto sociale) ai sensi dell'Art. 6, comma 2 del D.Lgs. 175/2016.

Al fine di garantire l'equilibrio di governo della Società, l'Assemblea ha provveduto a varare un aumento di capitale a pagamento per permettere a nuovi soggetti pubblici di cui all'art. 13, comma 2 della L.R. 14/16 del territorio della provincia di Asti di sottoscrivere quote di capitale sociale. A tale aumento partecipa la Regione Piemonte che ha manifestato la volontà di sottoscrivere quote di capitale sociale, nei limiti previsti dall'art. 19, comma 2 della L.R. 14/16, così come i Comuni già facenti parte della società possono aderire all'aumento di capitale.

L'aumento di capitale è finalizzato all'ingresso di nuovi soci nonché al rafforzamento delle attività svolte dalla Società in previsione del nuovo periodo di programmazione dei Programmi Europei (2021-2027), dello sviluppo di nuovi prodotti turistici (outdoor, turismo

per famiglie e bambini, paesaggio, turismo culturale, ecc.), incrementare le azioni su mercati internazionali a lungo raggio.

L'aumento di capitale sociale è stato pari a euro 50.000,00 (cinquantamila), e ha portato il capitale sociale totale a euro 70.000,00 (settantamila/00). Alla data del 10.12.2019 è stato comunicato che l'aumento di capitale è stato interamente sottoscritto e versato, portando la quota del comune di Vezza d'Alba al 0,14%.

## **VERIFICA REQUISITI**

**Finalità perseguite** La società svolge attività di promozione territoriale del turismo nel rispetto delle indicazioni di cui alla L.R. n. 14/2016.

**Condizioni previste dall'art. 20 :** Nei confronti della predetta società non ricorre alcuna delle condizioni previste dall'art. 20 comma 2 del D.Lgs. n. 175/2016

## **AZIONI DA INTRAPRENDERE**

Non trattandosi di una nuova società permane l'interesse del Comune a mantenere la propria partecipazione nella stessa anche in considerazione dei risultati del comparto turistico.

La maggiore compartecipazione della Regione Piemonte e di altri soci garantirà l'assetto sociale ed i trasferimenti finanziari nei confronti della società.

**Forma giuridica:** Società a responsabilità limitata

**Oggetto Sociale:**

La società ha per oggetto la promozione degli interessi istituzionali, economici e commerciali dei propri soci attraverso lo studio, l'attuazione ed il coordinamento di iniziative utili allo sviluppo sociale ed economico, improntate alla valorizzazione del patrimonio culturale, turistico, del folclore, sportivo, naturalistico, paesaggistico ed ambientale del territorio delle Langhe e del Roero in generale, in particolare dei Comuni che avranno aderito alla programmazione CLLD Leader (Community-led Local Development) o SLTP Leader (Sviluppo Locale di Tipo Partecipativo), con tassativa esclusione di qualsiasi proprio fine di lucro.

Ai fini del raggiungimento dello scopo sociale la Società potrà avviare tutte le attività ritenute utili fra le quali, a titolo di esempio, si citano:

- a) elaborazione di strumenti programmatici e progettuali, ricerche di mercato, studi di fattibilità, progetti di sviluppo, servizi alla progettazione, attraverso i quali reperire contributi e finanziamenti a livello locale, regionale, nazionale e comunitario utili ad adottare ogni misura di sostegno all'economia, all'occupazione e alla qualità della vita della popolazione residente sul territorio;
- b) animazione e promozione dello sviluppo rurale;
- c) progettazione e attuazione di interventi innovativi da parte di operatori locali pubblici e privati, correlati ad una strategia globale di sviluppo rurale ed aventi quali caratteristiche essenziali l'innovazione, il carattere dimostrativo, la trasferibilità;
- d) realizzazione di progetti finalizzati alla diversificazione dell'economia rurale, all'ideazione e commercializzazione di prodotti o servizi in tutti i settori dello sviluppo rurale;
- e) monitoraggio delle opportunità di finanziamento per progetti di sviluppo sul territorio disponibili a livello comunitario, nazionale, regionale o locale, anche attivando sinergie tra i diversi soggetti consorziati;
- f) applicazione delle nuove tecnologie dell'innovazione e della comunicazione in ambiente rurale;
- g) promozione dell'offerta di servizi da parte delle aziende agricole, con particolare attenzione alle tematiche di salvaguardia ambientale e presidio del territorio, favorendo nel contempo la qualità dei prodotti agroalimentari, il miglioramento delle tecniche di produzione/ trasformazione, la crescita della loro commercializzazione; h) promozione e collocamento delle produzioni locali;
- h) promozione di attività turistiche ed agrituristiche;
- i) promozione delle attività culturali;
- j) promozione della tutela del paesaggio e dell'ambiente locale;
- k) promozione delle attività finalizzate a valorizzare e rendere fruibile in modo integrato il patrimonio rurale locale (storico-architettonico, ambientale, culturale e produttivo);
- l) promozione, assistenza e sostegno allo sviluppo dell'attività agricola, artigianale e imprenditoriale locale;
- m) realizzazione di iniziative ed eventi, direttamente o su incarico, relativamente alle attività di promozione di cui ai punti precedenti, quali convegni, congressi, fiere, esposizioni, manifestazioni culturali, sportive, folcloristiche ed enogastronomiche;

- n) formazione professionale e informazione;
  - o) ogni altra azione connessa o comunque anche indirettamente utile alle precedenti.
- In particolare per le iniziative a valere sulla Programmazione CLLD Leader, la società si baserà sul modello di Sviluppo Locale di Tipo Partecipativo (SLTP) che, come disposto dall'articolo 32 del Reg. (UE) n. 1303/2013, è:
- a) concentrato su territori subregionali specifici, coincidenti con il territorio degli Enti Pubblici Locali aderenti al GAL;
  - b) gestito da gruppi d'azione locali composti da rappresentanti degli interessi socioeconomici locali sia pubblici che privati, nei quali, a livello decisionale, né le autorità pubbliche, quali definite conformemente alle norme nazionali, né alcun singolo gruppo di interesse rappresentano più del 49% degli aventi diritto al voto;
  - c) attuato attraverso strategie territoriali di sviluppo locale integrate e multisettoriali;
  - d) concepito tenendo conto dei bisogni e delle potenzialità locali, e comprende elementi innovativi nel contesto locale, attività di creazione di reti e, se del caso, di cooperazione."

**Azioni da intraprendere:** Non si ritiene necessario intraprendere azioni correttive.

Si specifica inoltre che i GAL sono espressamente esclusi dalle razionalizzazioni periodiche delle partecipate pubbliche di cui all'art. 20 del D.Lgs. 175/2016, in quanto:

- i GAL rientrano nella fattispecie prevista all'art. 4 comma 6 del D.Lgs. 175/2016 che dispone *"E' fatta salva la possibilità di costituire società o enti in attuazione dell'articolo 34 del regolamento (CE) n. 1303/2013 del Parlamento europeo e del Consiglio del 17 dicembre 2013 ...omissis..."*. L'art. 34 del Reg. CE 1303/2013 riguarda appunto i Gruppi di Azione Locale;
- l'art. 26 comma 6-bis) del D.Lgs. 175/2016 prevede che *"Le disposizioni dell'articolo 20 non si applicano alle società a partecipazione pubblica di cui all'articolo 4, comma 6)"*; quindi i GAL sono esclusi dalla razionalizzazione periodica delle partecipate pubbliche.

#### 04. S.I.S.I. Società Intercomunale Servizi Idrici s.r.l.

**Forma giuridica:** Società intercomunale a responsabilità limitata (**ex Azienda Consortile Ciclo Idrico**)

**Oggetto Sociale:**

“La gestione del servizio idrico integrato costituito dall'insieme dei servizi Pubblici di captazione, acquisto, sollevamento, trattamento, trasporto e distribuzione di acqua ad usi civili, fognatura e depurazione delle acque Reflue, ovvero di segmenti di esso.”

Rientrano comunque nell'oggetto della società la raccolta, il trattamento e lo scarico delle acque reflue bianche e nere, nonché lo smaltimento dei fanghi residui, compreso l'utilizzo dei fanghi medesimi per la produzione di fertilizzanti per l'agricoltura, mediante l'impianto di specifiche lavorazioni.

La società è legittimata, in conformità alla normativa vigente, a riscuotere i canoni e le tariffe dei servizi espletati.

Previo giudizio di compatibilità ai sensi dell'allegato 2, n. 2) lett. A) alla delibera della Conferenza dei rappresentanti degli Enti Locali nell'autorità d'ambito n. 2 del 7 agosto 2006 e fermo restando che la gestione del servizio idrico integrato deve rimanere l'attività prevalente, la società, nel rispetto dell'art. 113, comma 5, lett. C) del D.lgs. n. 267/00 potrà svolgere anche le sotto elencate attività:

- gestione dei rifiuti liquidi;
- utilizzo del biogas autoprodotta, nonché produzione, scambio e commercializzazione dell'energia proveniente dal biogas;
- attività di consulenza tecnica, amministrativa e gestionale, anche mediante laboratori di analisi chimica e batteriologica sulle acque e sui fanghi,
- progettazioni e studi di fattibilità, direzione lavori che siano fondati sul profilo delle competenze aziendali.

Nei limiti consentiti dall'ordinamento con riferimento al modello di cui All'articolo 113, comma 5, lett. C) e comma 15 bis del D.Lgs. 18 agosto 2000, n. 267 e s.m.i. ed esclusivamente al fine del conseguimento dell'oggetto sociale, la Società':

- può' provvedere all'esercizio di attività in settori complementari od affini A quelli sopra indicati.
- può' partecipare a società', aziende, enti, consorzi ed altre forme associative.
- in via non prevalente e del tutto accessoria e strumentale al raggiungimento Dell'oggetto sociale può' effettuare tutte le operazioni commerciali, finanziarie, industriali, mobiliari e immobiliari, concedere fidejussioni, avalli, cauzioni e garanzie;
- può' svolgere servizi pubblici presso enti locali non soci ed inoltre attività' ad essa richieste da altri soggetti pubblici o privati.

La società' è in ogni caso vincolata a svolgere la parte più' importante della propria attività' con i soci ovvero con le collettività' rappresentate dai soci e nel territorio di riferimento dei soci



medesimi.

La società' è investita della progettazione e costruzione degli impianti per lo svolgimento dei servizi di cui ai punti precedenti. Essa provvede agli appalti di lavori, servizi e forniture comunque connessi allo svolgimento dei servizi Pubblici svolti in affidamento diretto, secondo le norme ed i principi specificamente applicabili alle società c.d. in house providing.

In ordine alle attività rientranti nell'oggetto sociale per le quali la Legislazione stabilisca un periodo transitorio di prosecuzione delle gestioni in atto ed il successivo affidamento esclusivamente mediante gara, la società prosegue nell'attuale gestione per il periodo massimo previsto dalla legge.

Nel rispetto dell'ordinamento vigente, la società' potrà' partecipare alle predette gare per l'assegnazione di quei servizi che risultano ad essa attualmente affidati in via diretta”.

## **VERIFICA REQUISITI**

**Finalità perseguite** Gestione del servizio idrico integrato con affidamento in-house da parte della competente autorità d'ambito ottimale.

**Condizioni previste dall'art. 20:** Nei confronti della predetta società non ricorre alcuna delle condizioni previste dall'art. 20 comma 2 del D.Lgs. n. 175/2016.

**Azioni da intraprendere:** La società svolge con profitto la gestione del servizio idrico integrato per conto della competente autorità d'ambito. La partecipazione non comporta oneri per l'ente e pertanto non si ritiene necessario intraprendere azioni correttive.

## **05. S.T.R. Società Trattamento rifiuti s.r.l.**

**Forma giuridica:** Società a responsabilità limitata

### **Oggetto Sociale:**

“1. Ai sensi delle leggi vigenti la società' è ente titolare della proprietà' degli impianti e delle altre dotazioni patrimoniali, conferiti dagli enti locali o loro forme associative, destinati all'esercizio dei servizi di recupero e smaltimento dei rifiuti.

2. La società' gestisce inoltre gli impianti di recupero e smaltimento dei rifiuti a seguito della scadenza dei contratti con gli attuali gestori, salvo che la competente autorità' d'ambito di cui alla L. R. Piemonte 24 ottobre 2002, n. 24, deliberi di optare per l'individuazione del nuovo gestore delle predette Infrastrutture a mezzo di gara pubblica.

La società' assume altresì' la gestione degli impianti che è conferita dall'associazione d'ambito.

Negli impianti si intendono ricompresi quelli di trattamento, valorizzazione, stabilizzazione, compostaggio, incenerimento, termovalorizzazione e ogni altro impianto di recupero e smaltimento dei rifiuti, ivi comprese le discariche, nonché l'esercizio di ogni ulteriore operazione di recupero e smaltimento dei rifiuti, per conto o nei confronti degli enti soci.

3. La società' può eseguire ogni altra attività' attinente o connessa ai servizi ed alle operazioni di cui ai commi precedenti, ivi compresi studi, ricerche, nonché la progettazione e la realizzazione di impianti specifici.

Sono escluse le attività' di erogazione dei servizi all'utenza, nonché le altre attività' vietate dalle leggi vigenti.

4. La società' provvede al perfezionamento di tutti gli atti e le procedure necessarie per l'ottenimento, da parte degli enti competenti, di autorizzazioni, concessioni e licenze, relativi alle opere da compiere ed alle attività' da espletare, anche in nome e per conto degli enti soci.

### **Art. 5 (attività' contrattuale)**

1. La società' può' stipulare mutui e finanziamenti, attivi o passivi, garantiti ipotecariamente, compiere tutte le operazioni mobiliari, immobiliari, commerciali, industriali e finanziarie funzionalmente connesse con la realizzazione dello scopo sociale, ivi compresa l'assunzione di partecipazioni ed interessenze in società' aventi scopo analogo, affine, o complementare al proprio, ove consentito dalle leggi vigenti.

2. Per la realizzazione delle attività' sociali la società' può anche utilizzare l'organizzazione ed il personale dei soci pubblici, ivi compresi gli uffici tecnici, in funzione

delle rispettive competenze e capacità' professionali, ovvero incaricare consulenti e professionisti, società' di progettazione, o stipulare appalti con imprese terze.

3. Ai sensi delle leggi vigenti il consorzio di bacino, di cui alla l. R. Piemonte 24 ottobre 2002, n. 24, consorzio albese braidese servizi rifiuti, può' affidare alla società' lo svolgimento delle gare per l'aggiudicazione dei servizi all'utenza relativi ai rifiuti, ivi compreso l'esercizio delle attività' gestionali di committenza per l'esecuzione dei contratti con i gestori dei servizi medesimi.

4. La società' esercita altresì' le attività' indicate al comma precedente per tutti i contratti in cui è succeduta agli enti locali, o al consorzio di bacino”

## **VERIFICA REQUISITI**

**Finalità perseguite.** La società svolge una fase del ciclo di smaltimento dei rifiuti, attraverso la proprietà e la gestione delle infrastrutture di preselezione.

**Condizioni previste dall'art. 20 :** Nei confronti della predetta società non ricorre alcuna delle condizioni previste dall 'art. 20 comma 2 del D.Lgs. n. 175/2016.

**Azioni da intraprendere :** La società svolge con profitto una fase del ciclo di smaltimento dei rifiuti, attraverso la proprietà e la gestione delle infrastrutture di preselezione ed ha distribuito una quota dell'utile dell'esercizio 2021 ai soci. La partecipazione non comporta oneri per l'ente. Non si ritiene necessario intraprendere azioni correttive.

## **06.AZIENDA SPECIALE CONSORTILE MERCATO ORTOFRUTTICOLO DEL ROERO.**

**Forma giuridica:** Azienda Speciale Consortile

**Oggetto Sociale:**

“L’azienda consortile per il potenziamento e la gestione del mercato Ortofrutticolo del Roero ha lo scopo di provvedere alla gestione del mercato e di proporre ed adottare tutte le iniziative atte a migliorare e potenziare gli impianti e le strutture mercatali ivi compresa la realizzazione di nuove costruzioni e la ristrutturazione di quelle esistenti. L’azienda consortile inoltre perseguirà la promozione agricola del territorio anche attraverso l’adozione e l’utilizzo diretto o indiretto di tutti gli strumenti e canali commerciali”.

### **VERIFICA DEI REQUISITI**

**Finalità conseguite:** gestione del mercato e potenziamento suoi impianti e promozione agricola del territorio.

**Condizioni previste dall’art. 20 :** La partecipazione in oggetto non risulta compatibile con quanto previsto dall’art. 20 comma 2 lettera d) del D.Lgs. 175/2016 e dall’art. 26 comma 12 quinquies avendo un fatturato medio inferiore ai 500.000,00 euro

#### **Azioni intraprese**

Si è provveduto a indire apposita gara per la vendita della quota posseduta mediante asta pubblica giusta delibera n. G.C. n. 67 in data 12.09.2018 e successiva determinazione del Responsabile del Servizio Finanziario n. 49 assunta in data 28.09.2018. L’asta è andata deserta.

#### **Azioni da intraprendere:**

La legge di bilancio 2019 (n. 145 del 2018) ha previsto la disapplicazione, fino al 31 dicembre 2021, dei commi 4 (obbligo di alienazione entro un anno dalla ricognizione straordinaria) e 5 (divieto per il socio pubblico di esercitare i diritti sociali e successiva liquidazione coatta in denaro delle partecipazioni) dell’articolo 24 del D.Lgs. 175/2016 nel caso di società partecipate che abbiano prodotto un risultato medio in utile nel triennio precedente alla ricognizione. Per queste società in utile, ai fini di tutela del patrimonio pubblico e del valore delle quote societarie pubbliche, la norma ha autorizzato pertanto l’amministrazione pubblica a prolungare la detenzione delle partecipazioni societarie.

Inoltre, con l’introduzione del c. 5ter nell’ambito dell’art. 24 del TUSP, operata per il tramite del c. 3bis dell’art. 16 del DL 73/2021 conv. con L. 106/2021, è stata estesa a tutto il 2022 la deroga all’obbligo di dismissione delle partecipate dichiarate alienabili a seguito della revisione straordinaria condotta nel 2017, a condizione che tali partecipate abbiano conseguito un risultato medio in utile nel triennio 2017-2019; la deroga riguarda anche il

divieto di esercizio dei diritti sociali in caso di mancata alienazione. La Società ha conseguito un risultato medio in utile nel triennio 2017-2019.

In data 30.11.2022 il Consiglio comunale ha approvato la trasformazione societaria da Società consortile a Responsabilità limitata ad Azienda speciale consortile, con contestuale approvazione del nuovo Statuto. Entro il 31.12.2022 l'assemblea consortile del Mercato ortofrutticolo del Roero ha concluso la procedura di trasformazione.